# مبارك يتدخل لحسم الخلافات حول مشروع قانون المحليات

## اتجاه لاجراء الانتخابات بالأسلوب الفردى هروبا من مأزق عدم دستورية القوائم

## وقيادات الحزب الوطنى تصر على القوائم النسبية لمواجهة تزايد شعبية المعارضة

كتب جمال شوقى :

يعقد الرئيس حسنى مبارك خلال الايام القليلة القادمة ، اجتماعا يضم كبار المسئولين بالحكومة ومستشارى الرئيس وبعض قيادات الحزب الوطنى . يهدف الاجتماع الى محاولة حسم الخلافات حول مشروع قانون المحليات الجديد ، واتخاذ قرار بشأن الاسلوب الذى ستتم على أساسه انتخابات المحليات ، المقرر اجراؤها قبل نهاية «سبتمبر» القادم . وعلمت «الوفد» ان كبار المستشارين القانونيين للرئيس مبارك اكدوا ضرورة استخدام أسلوب الانتخابات الفردى ، بدلا من القوائم النسبية او المطلقة ، كما اكد كبار المستشارين ان مشروع قانون المحليات الجديد يجب أن يتضمن الانتخاب الفردى تجنبا لمأزق عدم دستورية انتخابات القوائم ، وهو المأزق الذى تواجهه الدولة حاليا . وعلمت «الوفد» ان خلافا حادا ، قد نشب بين قيادات الحزب الوطنى ومستشارى الرئيس ، حول اسلوب اجراء انتخابات مجلس الشورى ، وتعديل القانون الخاص به . وطالبت معظم قيادات الحزب الوطنى ، باجراء الانتخابات بأسلوب القوائم النسبية لمواجهة تزايد شعبية أحزاب المعارضة . كما انتهى الحزب الوطنى مؤخرا من اعداد خريطة جديدة ، توضح توزيع مراكز الثقل والعصبيات ، وشعبية المرشحين طبقا لنظام الدوائر الفردية على مستوى الجمهورية .


الوفد

«حزب فوق الحكومة» ● سعد زغلول ●

رئيس مجلس الادارة
فؤاد سراج الدين
رئيس التحرير
مصطفى شردى
مدير التحرير
جمال بدوى
مساعد رئيس التحرير
عباس الطرابيلى

● الاثنين ٩ رمضان ١٤٠٨ هـ - ٢٥ ابريل ١٩٨٨ م - ١٧ برمودة ١٧٠٤ ق - العدد ٣٥٤ - السنة الثانية ●

AL - WAFD □ APRIL 25 1988 □ VOL. 2, NO. 354

١٢ صفحة — ١٥ قرشا


### الغاء المؤتمر القومى للانتاج خوفا من تفجر الخلافات الوزارية

علمت «الوفد» ان النية تتجه الى الغاء المؤتمر القومى للانتاج . وكان قد تأجل اكثر من مرة ، وتقرر أخيرا عقده فى يوليو القادم . وعلمت «الوفد» ، ان اسباب التأجيل ترجع الى الخلافات الحادة داخل مجلس الوزراء ، والتى وصلت الى طريق مسدود واصبح من المستحيل اقامة مؤتمر الانتاج ، الذى سيؤدى الى تفجر الخلافات

(البقية ص ٨)

### الأحزاب السودانية تواصل مشاوراتها للاتفاق على أسس تشكيل حكومة الوفاق الوطنى

الخرطوم - وكالات الانباء : واصلت امس الاحزاب السودانية اتصالاتها للاتفاق على صيغة الميثاق الذى سيتم على اساسه تشكيل حكومة الوفاق الوطنى بمشاركة جميع الاحزاب. من المقرر عرض الاتفاق بين حزبى الامة والجبهة الاسلامية بشأن الشريعة الاسلامية على البرلمان السودانى خلال شهرين وقبل انقضاء الجمعية التأسيسية للبرلمان.

واكد امس حسن الترابى زعيم الجبهة الاسلامية انه يرفض دخول اليسار فى الحكومة الجديدة. واعلن ان الجبهة ستنسحب من مشاورات تشكيل الحكومة اذا شعرت ان نصيبها من السلطة يقل عن وزنها السياسى وانتقد الترابى حزب الاتحادى الديمقراطى. وقال انه يريد بقاء الجبهة فى المعارضة وكان الترابى قد دعا اعضاء الجبهة لاجتماع استمر ٣ ساعات امس الاول لبحث التطورات السياسية. كما اصدر حزب الامة بيانا عقب اجتماعه امس الاول ناشد فيه الجبهة الاسلامية التوقيع على ميثاق الوفاق الوطنى. واكد البيان حرصه على الغاء قوانين سبتمبر، وعرض قوانين بديلة لها امام الجمعية التأسيسية قبل انتهاء دورتها الحالية. واعتبر حزب الاتحادى الديمقراطى الاتفاق الذى تم بين حزبى الامة والجبهة الاسلامية خرقا لميثاق الوفاق الذى وقع فى الاسبوع الماضى ولم توقعه الجبهة الاسلامية.

● كباب من لحم الكلاب ●

### مصرع ٥٠٠ مواطن فى بنجلاديش بسبب الاسهال

دكا - رويتر : لقى ٥٠٠ مواطن مصرعهم فى موجة وبائية من الاسهال نتجت عن تلوث المياه والاطعمة ، صرح الاطباء ، بان النقص فى العاملين بالمجال الطبى والادوية ، يعوق اعمال علاج المصابين الذين وصل عددهم الى ٣٠٠ شخص .. وكان معظم الضحايا من المناطق الجنوبية فى بنجلاديش .

### فوز الزمالك والترسانة وغزل دمياط فى الدورى

اقيمت امس ثلاث مباريات فى الدورى الممتاز ، اسفرت نتائجها عن فوز الزمالك على الاسماعيلى بهدف نظيف سجله طارق يحيى فى الدقيقة ١٢ من الشوط الثانى ، وارتفع رصيد الزمالك الى ٣٨ نقطة ، واستعاد بذلك صدارة الدورى .

وفى ميت عقبة فاز الترسانة على الاوليمبى ٢ - ١ فى مباراة سيئة قدم خلالها الفريقان عرضا ضعيفا .. سجل الاهداف محمد ابو زيد للاوليمبى فى الشوط الاول ، وتعادل جمال عبدالحليم للترسانة فى الشوط الثانى ، وسجل محمد رمضان هدف الفوز .

وفى بورسعيد ، حقق غزل دمياط نصرا كبيرا ، بفوزه على المريخ ١/صفر . احرز الهدف عبدالله الجنيدى فى الدقيقة ٣٥ من الشوط الاول .

الرياضة ص ١١ .

## ايران تضرب ناقلة بترول سعودية فى الخليج

## وريجان يحذر طهران من تصعيد هجماتها ضد الأهداف المدنية

واشنطن - طهران - دبى - رويتر - وكالات الانباء : هاجمت امس ستة زوارق ايرانية ناقلة ترفع علم ليبيريا وتملكها المملكة العربية السعودية. اكدت المصادر الملاحية أن الزوارق الايرانية هاجمت الناقلة واطلقت نيران مدافعها الرشاشة على عنابر البحارة بعد عبورها مضيق هرمز. كما اكدت المصادر ان الهجوم لم يسفر عن اصابات بين البحارة . كما لم يسفر عن تلفيات كبيرة. وتبين عدم وجود سفن حربية امريكية البالغ عددها ست عشرة بالقرب من موقع الحادث لاغاثة الناقلة خاصة بعد تهديد الرئيس الامريكى ريجان ايران وتحذيرها من شن هجمات على الاهداف المحايدة فى الخليج وكانت الناقلة السعودية متجهة الى ميناء ابو ظبى الذى يعتبر رقم ٥ فى هذا العام. واكدت الانباء ان الزوارق اقتربت من الناقلة وطلبت منها التوقف لفحص شحناتها وبدأت اطلاق النار ولم تتوقف الناقلة واستمرت فى الابحار حتى وصلت الى ميناء دبى ليتم فحصها. واضافت المصادر ان الزوارق الايرانية تعرضت ايضا لناقلة اخرى فى نفس المنطقة ولم ترد الانباء حتى الان حول ما اذا كانت الزوارق قد هاجمت الناقلة الاخرى ام لا. وكان الرئيس الامريكى ريجان قد حذر

(البقية ص ٨)

ريجان

### العثور على حطام طائرة هليكوبتر أمريكية فى الخليج

طهران - وكالات الانباء : اعلنت ايران ، ان فرق الضفادع البشرية ، انتشلت اجزاء طائرة هليكوبتر امريكية ، سقطت فى مياه الخليج خلال الاسبوع الماضى . وكانت عمليات البحث قد استمرت خمسة ايام . تم نقل الحطام الى طهران . وكانت وزارة الدفاع الامريكية قد اعلنت فى الاسبوع الماضى عن فقد طائرة هليكوبتر من طراز «كوبرا» فى الخليج خلال الاشتباكات مع البحرية الايرانية . واعلنت ايران انها اسقطت طائرة هليكوبتر عسكرية امريكية . واكد المتحدث الامريكى ان الطائرة لم تسقط بسبب المدفعية الايرانية المضادة .

### حصر ديون صناديق النقد العربية المستحقة على مصر

عقد امس الدكتور موريس مكرم الله وزير الدولة للتعاون الدولى ، اجتماعا مع كبار المسئولين بالوزارة ، لبحث ترتيبات عودة مصر لمباشرة دورها فى صناديق التنمية والتمويل العربية . كما تم خلال الاجتماع بحث التنسيق بين مصر والدول الاعضاء فى الصناديق ، وتقوم الآن وزارة التعاون الدولى بحصر المبالغ المستحقة على مصر ، فى حصتها برأس مال المنظمات العربية ، ومؤسسات التمويل ، للاستفادة باموال الصناديق .

### ذكرى يوم خالد من أعظم أيام مصر

اليوم ذكرى تحرير سيناء . اليوم عيد من اغلى اعيادنا الوطنية . ففى مثل هذا اليوم قبل ست سنوات استعدنا ترابنا الغالى ، وتوجنا انتصار اكتوبر العظيم باعظم ثماره . فان دماء شهدائنا الابرار الاطهار التى روت ارض سيناء ، هى التى صنعت هذا اليوم المجيد فى تاريخ مصر . ولذلك فان شعب مصر باسره يذكر اليوم هؤلاء الابطال . ويذكر للجيش المصرى الباسل عبوره الخالد وقتاله وصموده وتضحياته فى سبيل استرداد أرض الوطن وكرامته .

تحية الى الشهداء فى رحاب الله ..

وتحية الى جيش مصر وحامى امنها ودرعها فى مواجهة الاخطار ..

وتحية الى الشعب كله الذى وقف كتلة واحدة متكاتفة حتى تحقق النصر المبين .

«اقرأ ص ٢»

## أحسنوا القِتْلة وأريحوا ذبيحتكم ..

بقلم : مصطفى شردى

اقترح على السادة الميامين حكام هذا البلد ، ان يتوكلوا على الله ، ويصدروا قرارا نهائيا بالغاء المنطقة الحرة فى بورسعيد ، وإعادة اغلاق المدينة المنكوبة بالضبة والمفتاح ، وتكليف وزارة الشئون الاجتماعية ، ببدء توزيع البطاطين والمساعدات الشهرية على سكان بورسعيد ، تماما كما كان يحدث ايام الحروب والتهجير ، وبالمناسبة ، لماذا لا تقدم حكومتنا السنية الذكية على تهجير البورسعيديين مرة أخرى ، وتوزيعهم على جميع محافظات مصر ، لعلهم يجدون رزقا هنا وهناك ، بدلا من الوضع البائس المؤلم الذى تعيشه المدينة الحزينة الآن ، فالكساد حبل يضغط على رقبتها ، والديون اثقال فوق رؤوس تجارها ، وقد تبين للمدينة الآن بما لا يدع مجالا للشك ، أن العاصمة لا تعتبرها «حرة» وإنما هى «ضرة» تقلق غربان الاقتصاد وبوم الخرائب فى مصر ، وكل «ضرة» ينبغى الكيد لها ، والعكننة عليها ، بحيث تنام كل ليلة حزينة مقهورة وعيونها مليئة بالدموع .

اقترح على السادة الذين سهروا الليالى للتفكير فى إيذاء بورسعيد ، والذين لم يضيعوا فرصة لتوجيه ضربة إليها او طعنة فى ظهرها ، ان يشفوا غليلهم دفعة واحدة ، وينفذوا القرار القاتل الذى يدورون حوله ويلفون منذ سنوات ، وهو اغتيال مدينة بورسعيد وتصفيتها نهائيا ، لهدف لا يعلمه إلا الله ، يقال أحيانا انه إرضاء الكبار ، ويقال أحيانا انه عقاب على ذنوب ترتكبها المدينة ، ولو ان الضحية عرفت ذنبها لاستقبلت العقوبة فى صمت ، ولكن بورسعيد هى الضحية الوحيدة فى التاريخ ، الفريدة من نوعها ، التى تتعرض للذبح ، دون ان تعرف السبب ، بل اقول إن بورسعيد هى ايضا الضحية الوحيدة فى التاريخ التى وضعت رأسها تحت المقصلة منذ سنوات ، ولم يتم ذبحها حتى الآن ، وكان المطلوب هو تعذيبها اولا ، فلا هى تركت تتمتع بحقها الطبيعى المشروع فى الحياة ، ولا هى قتلت مرة واحدة تخفيفا للعذاب ، والرسول الكريم يقول فى حديث شريف : «إذا قتلتم فاحسنوا القتلة ، وإذا ذبحتم فاحسنوا الذبحة ، وليرح احدكم ذبيحته وليحد شفرته» فاحسنوا قتل بورسعيد أيها السادة الحكام ، واذبحوها سريعا رحمة بها ، واريحوها من العذاب بقرار مسنون ينهى هذا الصراع الغريب الدائر بينكم وبينها بلا منطق أو سبب معروف .

● ● ●

ولست اريد أن ادخل فى تفاصيل ، فقد دخلنا فيها طويلا وعدنا بخفى حنين ، وتبين لنا أن حكومتنا السنية مفلسة فى كل شىء ، إلا ذلك الرصيد الذى لا ينضب من آثار السيد حنين ، فإن الحكومة لديها «خف» لكل مواطن ، بدلا من حكاية مسكن لكل اسرة ، وفرصة عمل لكل شاب ، وسيارة لكل زوجين ، إلى آخر ما سمعناه من وعود تبين بعد ذلك أنها صادرة عن السيد حنين .. !

وإنما اتساءل فقط عن تلك «القرارات» التى صدرت قبل الانتخابات بثلاثة أيام ، واسأل عن «الوعود» التى قطعت اثناء زيارة الرئيس مبارك للمدينة البائسة ، واسأل عن السادة الوزراء والاكابر الذين ترددت مواكبهم على بورسعيد تدرس وتفحص وتعقد اللقاءات ، بزعم الاتجاه نحو حل المشاكل ، دون أن تنتج تلك الرحلات الترفيهية قرارا ايجابيا واحدا ، يشعر المدينة واهلها بان الوحوش الضوارى الجالسين فى القاهرة بدأوا يتفهمون أوضاعها ويوقفون حلقات تعذيبها والتنكيل بشعبها .

واهالى بورسعيد لا يريدون الآن مزيدا من الوعود ، بل لا يريدون قرارات ، فقط يريدون من الحكومة ان تكشف عن نواياها الحقيقية ، وتشرح لهم بصراحة معالم طريقها ، ثم تشرح لهم كذلك ، وهذا هو الاهم ، كيف ستدبر ارزاقهم ، وهذه مسئوليتها ، بينما عددهم يقترب من نصف المليون مواطن من هؤلاء المواطنين الذين تحدث عنهم وعن حقوقهم الدستور ، ان الرزق من عند الله ، وإنما يبقى ان اولى الامر مسئولون عن فتح ابوابه للناس .

لقد اقبل شهر رمضان الكريم على بورسعيد وهى حزينة ، حائرة ، حتى إن مواطنا استوقفنى فى أحد الشوارع وسألنى : لماذا لا تكتبون عن رمضان الحزين فى بورسعيد .. ؟

ولا حول ولا قوة إلا بالله ، فهذه مدينة كان لاحتفالها بشهر الصوم المبارك مذاق خاص ، وبهجة شاملة ، وانوار وزينات وافراح وخيرات توزع بلا حساب ، فماذا بقى من ذلك كله ، بقيت «معالم» يمسك بها الايمان ، فالمساجد مليئة فى مواقيت الصلاة وإن كانت الأسواق خالية فى الليل والنهار ، والانوار والزينات ترتفع هنا وهناك فوق متاجر مديونة ، يبيع أصحابها السلع بثمن بخس لجمع ما يغطى الحد الادنى من التزامات البنوك ، والخيرات توزع من جيوب لا يعلم حقيقة حالها إلا الله سبحانه وتعالى ، ولست اريد ان أقول المزيد حتى لا يغضب منى اهل بلدى ، فهم اصحاب شهامة ورجولة وكبرياء ، وكرامتهم اغلى عليهم من نبضات الحياة ، ولا يحبون لأحد أن يرى دموعهم ، ولا يتقبلون من احد ابنائهم أن يروى عن حالهم اكثر مما رويت .

## شركات الطيران تدرس تعويض ركاب الطائرات عن الاضرار النفسية نتيجة عمليات الاختطاف

كتب عادل صبرى :

تدرس شركات الطيران العالمية العاملة فى مصر والشرق الاوسط ، امكانية اصدار قرار دولى لتعويض ركاب الطائرات المختطفة عن الاضرار النفسية ، التى يتعرضون لها اثر عمليات الاختطاف . من المنتظر عرض مشروع القانون على منظمة الطيران العالمية ، الياتا ، خلال الشهر القادم . ويقضى مشروع القانون بتعويض الركاب المختطفين ، فور الانتهاء من تعرضهم لعمليات الاختطاف ، او الابتزاز ، دون اللجوء للمحاكم العادية ضد كل شركة على حدة ، وسيتم تعويض الركاب حسب الفترة الزمنية ، التى قضوها رهن الضغط النفسى ، ودرجات هذا الضغط . وكانت شركات الطيران ترفض تعويض المسافرين بالطائرات وتعوضهم عن الاضرار الجسمانية التى تحدث للركاب فى حالة تعرضهم للاخطار ، او عندما تثبت المحاكم العادية وجود ضرر جسمانى وقع على المسافرين نتيجة الضغوط النفسية . وعلمت «الوفد» ، ان شركات الطيران أضطرت الى دراسة المشروع لانخفاض عدد المسافرين على الطائرات فى منطقة الشرق الاوسط بنسبة ٣٠٪ خلال الثلاث سنوات الماضية ، وتعدد حوادث اختطاف الطائرات .

اشرف مروان يقرر عدم الحضور الى القاهرة

علمت «الوفد» ان اشرف مروان زوج ابنة الرئيس الراحل جمال عبدالناصر ، قرر عدم الحضور الى القاهرة ، خلال الفترة القادمة ، وحتى اصدار الاحكام على اعضاء تنظيم ثورة مصر . وكان اسم اشرف مروان ، قد تردد خلال تحقيقات النيابة للقضية ، كما وجهت اليه اثناء زيارته الاخيرة لمصر ، اسئلة غير مباشرة ، عن تحويل مبلغ مليون دولار من الخارج الى مصر فى صورة دفعات . ويخشى اشرف مروان ، من تردد اسمه اثناء نظر القضية .

## المجموعة المنفذة لعملية اغتيال «ابو جهاد» خدعت البوليس التونسى بارتداء ملابسه

ابو جهاد

تونس - مراسل الوفد : كشفت مصادر دبلوماسية فى الجامعة العربية اسرارا جديدة فى حادث اغتيال «ابو جهاد» ، الذى وقع يوم «السبت» الاسبق . اكدت المصادر ، ان المجموعة المنفذة استطاعت خداع البوليس التونسى ، بارتداء الزى الاسود المشابه لزى رجال الشرطة السرية التونسية كما استقلوا ثلاث سيارات «ميكروباص» ماركة «بيجو» تحمل علامات البوليس التونسى ، التى يستخدمها اثناء دورياته فى شوارع العاصمة ليلا . كما اكدت المصادر ، ان الجناة استخدموا كاتم الصوت اثناء قيامهم باغتيال الحرس الخاص وحارس الحديقة . واكدت المصادر ان اعضاء من المجموعة التى شاركت فى العملية ، دخلت تونس ببطاقات الرقم القومى الفرنسى وثبت انها مزورة . كما ترددت هذه المجموعة على تونس اكثر من مرة خلال الشهر الاخير . وكشفت المصادر دور الفتاة التى اصطحبت الجناة ، وتتحدث اللهجة التونسية بطلاقة . وتبين انها ترددت على منزل «ابو جهاد» اكثر من مرة واعدت خلالها خرائط توضيحية وتخطيطية للمنزل ومنافذ ، ومداخل ومناطق التغذية للمنزل بالكهرباء والمياه وخطوط التليفون . كما قامت المجموعة بتصوير الحادث بالفيديو ، لارساله الى مجلس الحرب الاسرائيلى ، الذى وضع خطة الحادث . واكدت المصادر ان الجناة ، انقسموا الى اكثر من مجموعة منها المسئولة عن تامين شاطئ «بورسعيد» ، والمجموعة المنفذة ، وثالثة لمراقبة منزل «ابو جهاد» اثناء تنفيذ الحادث . وكانت السلطات التونسية قد فرضت على الصحف التونسية حظر نشر تحقيقات جهات الامن مع اسرة ابو جهاد ، وحول الحادث .

### ١٧ مايو أول ايام عيد الفطر المبارك

اكدت الحسابات الفلكية ان اول ايام عيد الفطر المبارك، يوافق يوم ١٧ «مايو» القادم. وصرح الدكتور رشاد قبيصى مدير المعهد القومى للبحوث الفلكية التابع لاكاديمية البحث العلمى ان هلال شهر «شوال» سيولد يوم «الاثنين» ١٦ «مايو» فى الدقيقة ١١ بعد منتصف الليل. وبهذا يكون شهر رمضان ثلاثين يوما. كما اكد الدكتور عبدالفتاح جلال رئيس قسم الابحاث الشمسية بالمعهد، بان استطلاع الهلال يتم فى العادة يوم ٢٩ من الشهر العربى وحيث ان هلال شهر شوال سيولد بعد غروب الشمس فانه تتم رؤيته ليلة التاسع والعشرين من شهر رمضان وبذلك يكون يوم الاثنين ١٦ مايو هو المتمم لشهر رمضان.

### سهرتك الليلة

● لهواة الاغنية القديمة والحديثة ، تقدم المذيعة احلام شلبى فى الساعة الواحدة والربع مساء على القناة الاولى ، برنامج غنائيات ، وتعرض خلاله نخبة رائعة من الاغانى المصرية

● ولهواة الافلام الاجنبية ، تعرض القناة الثانية فى الساعة الحادية عشرة وخمسين دقيقة مساء اليوم ، فيلم «الوعد» بطولة ستيفن كولبيتر ، وكوين زند . وتقدم القناة فى الساعة الواحدة والنصف مساء المسلسل الدينى «محمد رسول الانسانية» .

● وعلى صفاء فى الساعة الثالثة والربع بعد الظهر ، على القناة الثالثة ، مع الفيلم العربى «ثورة المدينة» بطولة محمد فوزى وصباح وحسين رياض .

### ★ امساكية رمضان ★

| | |
|---|---|
| الافطار : | ٦ ٢٨ |
| الفجر : | ٣ ٤٤ |
| عدد ساعات الصوم : | ١٥ ٠٤ |

## النيابة بدأت التحقيق فى احداث العنف الاخيرة بسجن «ابو زعبل»

كتب مجدى حلمى :

بدأت امس نيابة الخانكة ، التحقيق فى احداث العنف ، التى وقعت فى سجن «ابو زعبل» بين قوات الشرطة وبين المعتقلين والمسلحين . كان احد المحامين قد تقدم ببلاغ الى المستشار محمد عبدالعزيز الجندى النائب العام ، يطالبه بالتحقيق فى الوقائع التى حدثت فى سجن «ابو زعبل» ، بعد اقتحام قوات الامن المركزى السجن ، والاعتداء على المعتقلين السياسيين والمسجونين الجنائيين بالضرب والسحل . كما قامت القوات باغراق الزنازين بمياه المجارى ، ومصادرة الكتب والاغذية . اكد المحامى ان السجين محمد ابراهيم حامد لا يزال مستمرا فى اضرابه عن الطعام . وطالب فى نهاية البلاغ باقامة الدعوى العمومية ، ضد ادارة السجن ، وعرض النزلاء على الطب الشرعى لاثبات مابهم من تعذيب .

### قفز فى النيل بعد تناوله الحبوب المخدرة !

تواصل الضفادع البشرية جهودها للعثور على جثة بائع متجول غرق فى النيل منذ ٥ ايام كان البائع قد خرج مع اصدقائه ، واستأجروا مركبا للقيام بفسحة فى النيل تناول البائع الحبوب المخدرة التى لعبت برأسه ، فالقى بنفسه فى النيل ، ومات غريقا . ابلغ والده باختفاء ابنه منذ اسبوع .

### سرقة امتحانات النقل بمدرسة النقراشى الثانوية

كتب يسرى شبانة :

اكتشف مدير مدرسة النقراشى الثانوية بالزيتون ، أول حالة غش فى امتحانات النقل . فوجىء المدير بسرقة اسئلة الامتحانات ، وكسر مكتب ودولاب وكيل المدرسة . وكان العميد محمود وجدى وكيل مباحث قطاع الشرق ، قد تلقى بلاغا بسرقة اسئلة الامتحانات ، انتقل لمكان البلاغ العقيد قدرى عبد العزيز

### زعيم الزنزانة قتل سجينا لاعتدائه على عضو بالحاشية !

الاسكندرية - مكتب «الوفد» :

قتل احد سجناء سجن الحضرة بالاسكندرية زميله فى الزنزانة عقابا له على اعتدائه على احد افراد حاشيته تضم الزنزانة التى شهدت الجريمة ٣٦ سجينا ، يتبعون السجين القاتل محمد سعيد حماد المحكوم عليه بالحبس لمدة عام تنتهى بعد اربعة شهور فوجىء زعيم الزنزانة بالقتيل عبد السميع كمال عبد السميع ، المحكوم عليه بالحبس لمدة عامين ، يعتدى على احد افراد حاشيته . عاقبه القاتل بعدة طعنات بطرف مدعة مسمومة اودت بحياته

### انخفاض حجم محصول القطن لنقص المساحة المزروعة

اكد تقرير البنك المركزى المصرى، انخفاض محصول القطن فى العام الماضى الى ٧.٩ مليون قنطار، مقابل ٨.٥ مليون قنطار فى العام الاسبق ارجع التقرير هذا النقص، الى انخفاض المساحة المزروعة بالقطن بمعدل ٣٦ الف فدان وبنسبة ٢.٥٪، وتراجع انتاجية الفدان الى ٧.٥ قنطار قنطار مقابل ٨ قناطير خلال موسم ٨٥/ ١٩٨٦. اكد التقرير، انه تم تخصيص ٥.٥ مليون قنطار لسداد احتياجات المغازل المحلية، وتخصيص ٢.٥ مليون قنطار للتصدير

## العناية الالهية.. أنقذت حى كرموز من حريق مدمر

## نصف مليون جنيه خسائر حريق استمر ١١ ساعة بمصنع مكرونة!

الاسكندرية - عصام رفعت :

شب حريق كبير بمخزن شركة مضارب الاسكندرية فى كرموز، هدد الحريق المنطقة السكنية بالدمار تدخلت العناية الالهية، وغيرت اتجاه الرياح فجأة. بذل رجال الاطفاء جهودا خارقة استمرت ١٤ ساعة فى مقاومة النيران، ومحاولة منع انتشاره خارج المخزن وكان العاملون بمصنع المكرونة، قد فوجئوا باشتعال النيران فى مخزن الوقود الموجود فى العنبر الاوسط بالشركة، والمواجه لمخزن دقيق «السالومنيا» المستخدم فى صناعة المكرونة فشلت جهود الاطفاء الذاتية بعد امتداد النيران الى المخزن المواجه الذى يضم دقيق المكرونة انتقل الى مكان الحادث اللواء محمد خلف مدير امن الاسكندرية، واللواء محمد سعيد جميعى حكمدار الاسكندرية، واللواء ابراهيم عشرة قائد فرق طه والعميد سمير حجاج قائد المطافئ بالاسكندرية، و١١ سيارة استمرت عملية مقاومة النيران حتى ظهر امس للسيطرة عليها نهائيا اسفر الحادث عن احتراق ٥٥٠ جوالا من دقيق «السالومنيا» تبلغ قيمتها ١٣٧ الف جنيه كما انهارت حوائط المخزنين، والجمالون قدرت قيمة الخسائر بحوالى ربع مليون جنيه. بالاضافة الى الخسائر فى مخزن الوقود والخامات بدأت نيابة كرموز التحقيق لتحديد اسباب الحريق وأكدت التحريات المبدئية ان الحريق حدث نتيجة اشتعال تم انتقاله من «دفية» خاصة ببعض العاملين

### مصرع ٩ أشخاص خلال محاولة اختطاف طائرة سوفيتية فى الشهر الماضى

موسكو - وكالات الانباء : كشف مسئول بالطيران المدنى السوفيتى عن مصرع تسعة اشخاص خلال اقتحام احدى الطائرات السوفيتية التى حاولت اسرة من سيبيريا اختطافها فى الشهر الماضى والتوجه بها الى خارج الاتحاد السوفيتى. اكد المسئول ان الطائرة من طراز «تى - يو - ١٥٤» وتعمل على خطوط الرحلات الداخلية وهبطت فى مطار عسكرى خارج لينينجراد بعد رفض ملاحيها الطيران بها خارج الاتحاد السوفيتى لعدم درايتهم بالاتصالات مع ابراج المراقبة الجوية الاجنبية اضافة الى السعة المحدودة لخزانات وقود الطائرة


بسم الله الرحمن الرحيم

شركة مراقيا للتنمية والادارة السياحية

إحدى مؤسسات وزارة التعمير والمجتمعات الجديدة

تعلن شركة مراقيا للتنمية والادارة السياحية عن فتح باب الحجز لتأجير بعض الوحدات السياحية على البحر مباشرة بقرية مراقيا بالساحل الشمالى الغربى وذلك بنظام تراوح الوقت طبقا للشروط الآتية :

١- مدة التأجير ١٤ يوما عن الفترة الواحدة ولمدة ١٢ عاما .
٢- يتكون الشاليه من غرفة وصالة وتراس وآخر غرفتين وصالة وتراس تتراوح مساحة الشاليه من ٦٢م٢ : ٨٨م٢ .
٣- القيمة الايجارية عن الفترة الواحدة ولمدة ١٢ عاما تتراوح بين ٣٠٦٠ : ٦٥٠٠ جنيها طبقا لمساحة الوحدة وفترة التأجير .
٤- الوحدات السياحية مؤثثة تأثيثا سياحيا كاملا ومزودة بكافة وسائل المعيشة .
٥- الشاليه مزود بتليفون خاص وجهاز تليفزيون ملون مع خدمة الدائرة التليفزيونية المغلقة مجانا .
٦- خدمة فندقية كاملة خلال فترة التأجير بما فى ذلك نظافة دورية وتغيير حفر وشاش .
٧- يحق للمشترى الوقت تأجير الفترة السنوية للغير عن طريق شركة الادارة أو تغيير ميعادها طبقا للمتاح .

بنك التعمير والاسكان : ٢٦ شارع الأدهم الشرقى جوار جامع مصطفى محمود - تليفون ٧١٣٦٤٦ / ٧٠٤٩٧١ / ٧٠٥٦٧٩

مع تحيات بنك التعمير والاسكان



دار السعد للتراث

خصم خاص خلال شهر رمضان

تقدم لكم واحدا وعشرين كتابا تحت ١٨ عنوانا لجميع أفراد الأسرة

باسم المجموعة القيمة

وطلب من دار التراث للنشر ١٧ شارع الهرم ت ٥٣٦٥٩٩ مبنى دار الاوبرا معرض رقم ٨ ومنافذ الفروع بالقاهرة والمحافظات

## ● نداء الشمال ●

اخواني.. ابناء الدائرة الاولى

بناء على ما لمسته لديكم من ايجابية وتضحية في العمل السياسي، من خلال وقوفكم معنا نحن مرشحي الوفد في معركة الانتخابات الماضية التي مرت بخيرها وشرها. اليوم يعود حزبكم ممثلا في اخيكم النقابي العزب شطا.. يطالبكم بالوقوف بجانبه وتاييده واظهار تلك الروح العالية والشجاعة في الحق، حتى يستطيع الوفد ان يعبر عن مشاعركم ومطالبكم، كما تعودتم بكل امانة وشرف.

الايجابية تتحقق مع الاحساس بالوجود والانتماء وان كانت المشاكل التي يعانيها المواطن قد صرفته عن العمل السياسي وخصوصا الشباب. واضافت التناقضات الاجتماعية مزيدا من اغتراب المواطن والحل يكمن في ضرورة ان يكون هناك من هو قادر على ان يضحي.

الديمقراطية السليمة معناها بالمفهوم البسيط او المبسط هي الحرية والعدالة. فالحرية هي حرية الراي وحرية الكلمة وحرية الرفض. حرية ان نقول «لا» للحاكم وللحكومة عندما يخطئون، وتقول «لا» وانت امن تماما على نفسك وعملك واولادك.

هذه هي الحرية، الا تخاف ان تحاسب الحكومة وتراقب المسئولين وتكشف اخطاءهم والاعيبهم. لذلك عليكم ياأهل الشمال رجالا ونساء، ان تكونوا قدوة في التصدي للمقولة الشائعة بانه «لا جدوى من المشاركة في الانتخابات لان السلطة تفعل ما يتراءى لها، وهذا غير صحيح إن كانت هناك معارضة قوية

معيار الديمقراطية الحقيقية هو وجود الاحزاب ووجود معارضة قوية، وتداول القوى السياسية السلطة في البلاد. ولن تحل مشاكلنا الاقتصادية والاجتماعية الا في اطار الديمقراطية ووجود معارضة قوية. تستطيع مناقشة القضايا الهامة ومواجهة المسئولين مواجهة مباشرة.

من اجل ضمان ذلك صوتوا لمرشح الوفد.. العزب شطا.

**منى مكرم عبيد**
مقرر لجنة الشئون الخارجية والعربية بالوفد

### اين وعود الوزير؟

اتصل يس سراج الدين رئيس الهيئة البرلمانية الوفدية بوزير الداخلية، لينقل اليه المتاعب التي يعانيها العزب شطا مرشح الوفد بالدائرة الاولى بالقاهرة. اعلن الوزير موافقته على توزيع البيانات ووضع الملصقات، مع النظر في التصريح باقامة سرادقات انتخابية. ولكن فجر امس الاحد قبض على محمود عبدالعاطي، وخالد طلبة، بعد ان ارشد عنهما على رضوان احد اعوان الحزب الوطني، اثناء وضعهما ملصقات الوفد وتوجه النائب احمد طه اليهما في قسم الساحل في الرابعة صباحا، وتم الافراج عنهما بعد ان تحرر محضر مخالفات ملصقات!!

### اموال الشباب للدعاية للحزب

بينما يعاني الشباب من البطالة، ولا يجد الخريجون مكانا للعمل، تبعثر اموال مراكز الشباب على انتخابات الحزب الوطني بشمال القاهرة، فقد حاول ذلك المدعو حزبا ان يوهم الجماهير بان هناك من يؤيده، فقام بعمل يافطات على نفقته في عدد من الاماكن، ليضع عليها اللافتات باسماء بعض الشخصيات العامة بالحي. انكشفت اللعبة.. ورفض البعض وضع اسمه، فهم يعرفون ان وراء ذلك.. «هبرة»!

**احمد طه**
عضو مجلس الشعب

# مصر تحتفل اليوم بالذكرى السادسة لعودة السيادة المصرية لسيناء

## بعد ٦ سنوات من التحرير دخلت الى سيناء مياه النيل والكهرباء وشبكات المواصلات

القاهرة - ا.ش.ا - تحتفل مصر اليوم بذكرى يوم من اعظم ايامها - وهو يوم ٢٥ ابريل - الذي يحمل الذكرى السادسة لانسحاب قوات الاحتلال الاسرائيلية من سيناء - وعودة السيادة المصرية اليها

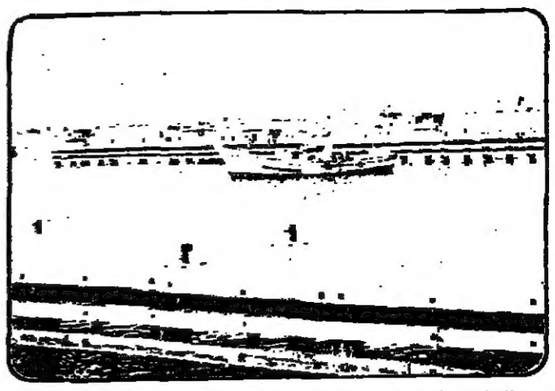

ميناء العريش .. احد المشروعات التي تم انجازها عقب تحرير سيناء

ومنذ عودة الادارة المصرية الى سيناء، وتقسيم شبه الجزيرة الى محافظتين، الاولى في الشمال والثانية في الجنوب، بدأ تنفيذ خطة طموحة لتنمية وتعمير سيناء .. حتى تم تحقيق العديد من المشروعات على هذه الارض الغالية. ومن بين هذه المشروعات التي تحققت خلال الستة اعوام، وصول مياه النيل الى سيناء، واقامة شبكة كبيرة من المواصلات لربط سيناء بالوادي، واقامة وتجديد مجموعة من الطرق داخل سيناء، منها تجديد الطريق من العريش الى رفح وتوسيعه بتكاليف وصلت الى مليونين ونصف المليون جنيه، وهو جزء من الطريق الرئيسي الشمالي الذي يبدأ من القنطرة حتى حدود مصر عند رفح الفلسطينية.

كما تضمنت المشروعات اتمام الطريق من سدر الحيطان حتى الحسنة ثم المفارق - ويصل العريش، وخلال الست سنوات تم رصف نحو ١٩٠٠ كيلو في سيناء وحدها.

اما في اطار خطة التعمير فقد تم انشاء سبعة الاف وخمسمائة وحدة سكنية، كما انشىء العديد من القرى السياحية، منها قرية الصيادين التي تكلفت اربعة ملايين من الجنيهات، وقرية الفيروز في جنوب سيناء، وقرية غزالة. وجرى كذلك انشاء ميناء العريش الذي تكلف حوالي ٢٧,٥ مليون جنيه كمرحلة اولى. ويستطيع استقبال سفن صيد تصل حمولتها الى خمسة الاف طن. كما تم انشاء ثلاث ثلاجات، بالاضافة الى ان الميناء يضم سوقا للاسماك ويخدم ثلاثة الاف صياد.

وفي اطار هذه المشروعات ايضا تم توصيل الكهرباء، حيث اصبحت العريش تضم ٥٢ محطة توليد كهرباء ذات جهود عالية، فضلا عن المحطات الاخرى التي اقيمت وتقام لرفع المياه من الآبار في العريش ورفح.

وفي مجال الزراعة تم استصلاح وزراعة ٧٥١٦ فدانا، استمدا على مياه الامطار، و ٦٥٠٣ افدنة زراعة بالري على الابار، واهم المحاصيل التي زرعت هي النخيل والخضر والفاكهة والزيتون والبطيخ واللوز والشعير والقمح والاعلاف.

واصبحت العريش تصدر يوميا ٨٠ طنا من الخضر والفاكهة لاسواق البلاد العربية واوروبا.

اما بالنسبة للثروة الحيوانية فقد تم انشاء مشروع تسمين عجول بطاقة ثلاث رأس، وانشاء محطة دواجن بطاقة مليوني كتكوت سنويا، بالاضافة الى مصنع البان، وثلاجة حفظ لحوم، بالاضافة الى مشروع تفريخ السمان بطاقة خمسة الاف سمانة اسبوعيا، بالاضافة الى الاعداد الهائلة من الاغنام والماعز ورؤوس الابل التي توجد في مراعي شمال سيناء. وفي مجال التعليم وصل عدد المدارس عام ١٩٧٩ الى ٣٩ مدرسة ابتدائي واعدادي وثانوي، ارتفعت الآن الى ٢١٧ مدرسة.

## وحدة للاستشعار عن بعد بمركز البحوث الزراعية للتنبؤ بأسراب الجراد قبل وصولها للحدود

يقوم الدكتور يوسف والي نائب رئيس الوزراء ووزير الزراعة واستصلاح الاراضي صباح غد الثلاثاء في اطار احتفالات الوزارة بالاسبوع الماضي .. بافتتاح وحدة الاستشعار عن بعد المقامة بمركز البحوث الزراعية، بالاشتراك بين منظمة الاغذية والزراعة والبرنامج الانمائي للامم المتحدة، والذي بلغت تكاليفه نصف مليون دولار.

وصرح الدكتور يوسف حمدي مدير معهد بحوث الاراضي والمياه بوزارة الزراعة، بان الهدف من اقامة هذه الوحدة هو التوقع المبكر للمحصول اثناء الزراعة، من خلال التعرف على درجة اصابة المحاصيل بالامراض والافات الزراعية، وبالتالي يمكن اتخاذ الاجراءات الصحيحة لعمليات المقاومة وتلعب الوحدة دورا كبيرا في حصر الاراضي الزراعية والصالحة للزراعة وتصنيفها في خريطة واضحة لامكانية التوسع الزراعي الافقي، كما تلعب الوحدة دورا كبيرا في التنبؤ باسراب الجراد قبل وصولها الى الحدود المصرية ..

كما يفتتح الدكتور يوسف والي عقب ذلك المعمل الحديث للنتروجين المشع، والذي اقيم بالتعاون بين وزارة الزراعة وهيئة التنمية الكندية، وبلغت تكاليفه حوالي اربعمائة الف دولار ويهدف المعمل الى دراسة تاثير الاسمدة النتروجينية على التربة والنبات، وكيفية ترشيد استخدام الاسمدة.

كما يفتتح في نفس اليوم مكتبة الدكتور احمد رياض وهي مكتبة معهد بحوث الاراضي والمياه العلمية المتخصصة، والتي بلغت تكاليفها مائة الف جنيه وتضم احدث المراجع والكتب في مجال البحوث الزراعية والاراضي والتوسع الزراعي الافقي.

### اليوم .. إطلاق مياه النيل لأول مرة بجنوب سيناء

م. حسب الله الكفراوي

يقوم المهندس حسب الله الكفراوي وزير التعمير والاسكان صباح اليوم، باطلاق مياه النيل لاول مرة الى منطقة جنوب سيناء عبر خط سواسير، بقطر يتراوح بين ٣٥٠ ملليمترا و ٦٠٠ ملليمترا، وبطول ١٧ كيلومترا من منطقة الشط الى ابو رديس، بطاقة ١٢٠ الف متر مكعب في الساعة، ويخدم مناطق راس سدر، ابو زنيمة، ابو رديس، وبعض القرى الموجودة على هذا الطريق، ياتي ذلك في اطار احتفالات تحرير سيناء.

كما يقوم وزير التعمير بافتتاح محطة مياه غرب النفق وبقدر تصريفها بالفي متر في الثانية كمرحلة اولى، وسيتم توسيعها الى ٤٠ الاف لتر في الثانية، في المرحلة الثانية، لتغذي التجمعات الجديدة التي ستنشأ بالمنطقة. كما سيفتتح وزير التعمير طريق راس النقب طابا ويبلغ طوله ٢٨ كيلو مترا ويوفر مايقرب من ٣٠٠ كيلومتر في الربط بين شمال وجنوب سيناء ونفق الشهيد احمد حمدي.

## الرئيس يضع اكليلا من الزهور على النصب التذكاري

### بمناسبة الاحتفال بالذكرى السادسة لتحرير سيناء

قام الرئيس حسني مبارك امس بوضع اكليل من الزهور على النصب التذكاري للجندي المجهول وقبر الرئيس الراحل انور السادات بمناسبة احتفال مصر بالذكرى السادسة لتحرير سيناء. وكان الرئيس حسني مبارك قد وصل الى ساحة النصب التذكاري في الساعة الحادية عشرة من قبل ظهر امس وكان في استقبال الرئيس بالساحة المشير محمد عبدالحليم ابو غزالة نائب رئيس الوزراء ووزير الدفاع والانتاج الحربي والفريق صفي الدين ابو شناف رئيس اركان حرب القوات المسلحة .. وقادة الافرع الرئيسية بالقوات المسلحة .. واللواء اركان حرب فاروق عبد العظيم قائد المنطقة العسكرية المركزية.

وقد عزفت الموسيقى العسكرية لدى وصول الرئيس حسني مبارك الى ساحة النصب التذكاري السلام الوطني لجمهورية مصر العربية. ثم قام الرئيس حسني مبارك بوضع اكليل من الزهور على قبر الجندي المجهول، وعزفت الموسيقى سلام الشهيد، ثم وضع الرئيس اكليلا من الزهور على قبر الرئيس الراحل محمد انور السادات. ثم صافح الرئيس الوزراء وكبار رجال الدولة. وفي مقدمتهم الدكتور علي لطفي رئيس مجلس الشورى، والدكتور عاطف صدقي رئيس مجلس الوزراء، والدكتور كمال الجنزوري نائب رئيس الوزراء ووزير التخطيط، والدكتور عصمت عبدالمجيد نائب رئيس الوزراء ووزير الخارجية، والدكتور يوسف والي نائب رئيس الوزراء ووزير الزراعة واستصلاح الاراضي، ووزراء التامينات والشئون الاجتماعية، والاعلام، والاسكان، والمرافق والمجتمعات العمرانية الجديدة، والكهرباء، والصناعة، والانتاج الحربي، والتعليم، والداخلية، والتعاون الدولي، والاقتصاد، وشئون مجلس الوزراء والدولة للتنمية الادارية، والثقافة، والتموين، والمالية، والهجرة والمصريين بالخارج، والنقل والمواصلات كما صافح الرئيس كبار قادة القوات المسلحة. وقد عزفت الموسيقى العسكرية السلام الوطني وذلك قبل مغادرة الرئيس حسني مبارك لساحة النصب التذكاري.

## كلمة الرئيس مبارك في ذكرى تحرير سيناء تنقلها الاذاعة والتليفزيون صباح اليوم

يوجه الرئيس محمد حسني مبارك صباح اليوم، كلمة بمناسبة الذكرى السادسة لتحرير سيناء.

وستنقل الاذاعة والتلفزيون الكلمة على الهواء مباشرة في تمام الساعة الحادية عشرة صباحا.

## الرئيس يتلقى تقريرا من رئيس الاركان حول نتائج زيارته للولايات المتحدة الامريكية

استقبل الرئيس محمد حسني مبارك صباح امس الفريق صفي الدين ابو شناف رئيس اركان حرب القوات المسلحة.

صرح الفريق صفي الدين ابو شناف عقب مقابلة الرئيس حسني مبارك له بانه قدم للرئيس تقريرا حول نتائج زيارته الاخيرة للولايات المتحدة الامريكية. وكان رئيس الاركان قد عاد الى القاهرة يوم الاربعاء الماضي، بعد انتهاء زيارته للولايات المتحدة الامريكية، التي بدأت يوم ٩ ابريل الحالي، والتي رأس خلالها الجانب المصري في الاجتماع نصف السنوي للجنة المصرية الامريكية المشتركة .. كما التقى وفرانك كارلوتشي وزير الدفاع الامريكي، وكذلك بنظيره وليم كوروه .. وبعدد من كبار المسئولين في وزارة الخارجية الامريكية.

## عقب لقائه بالرئيس مبارك عمدة شتوتجارت يشيد بدور مصر القيادي

استقبل الرئيس حسني مبارك صباح امس السيد منفريد روميل عمدة مدينة شتوتجارت الالمانية .. الذي يقوم حاليا بزيارة لجمهورية مصر العربية. وحضر اللقاء يوسف صبري ابو طالب محافظ القاهرة، والدكتور مارتن الزاسر سفير المانيا الاتحادية بالقاهرة.

وقد اشاد عمدة مدينة شتوتجارت - في تصريح عقب لقائه بالرئيس حسني مبارك بتطور العلاقات بين مصر والمانيا الاتحادية في مختلف المجالات. واشاد بما لمسه من تطور كبير حققته مدينة القاهرة في السنوات الاخيرة. واشاد منفريد روميل بدور مصر القيادي في العالم الاسلامي وقال اننا نقدر لمصر موقفها المتسامح تجاه الاديان المختلفة .. وحول اهداف اتفاقية التآخي المبرمة بين القاهرة وشتوتجارت، اوضح روميل ان هدف هذه الاتفاقية هو التعاون وتبادل الخبرة والمعرفة بين المدينتين في مختلف المجالات.

وصرح يوسف صبري ابو طالب محافظ القاهرة، بان عمدة شتوتجارت كان حريصا على الالتقاء بالرئيس مبارك، وقد تم اللقاء في اطار الصداقة التي تربط بين مدينتي القاهرة وشتوتجارت، حيث تم خلاله تناول العلاقات الطيبة بين البلدين وعلاقات الصداقة بين المدينتين المصرية والالمانية.

## تدعيم التعاون في مجال التعليم العالي بين مصر ودولة الامارات العربية

ابو ظبي - ا.ش.ا - بحث الشيخ نهيان بن مبارك الرئيس الاعلى لجامعة الامارات، مع السفير احمد فخري عبدالمجيد سفير مصر لدى دولة الامارات، توجه تعزيز التعاون بين البلدين في مجالات التعليم العالي. وكان الشيخ مبارك قد استقبل السفير المصري امس، حيث جدد السفير الدعوة الموجهة من الدكتور فتحي سرور وزير التربية والتعليم المصري لزيارة مصر.

## ● النشرة الجوية ●

- تستمر درجات الحرارة اقل من المعدل على كافة الانحاء ويسود جو معتدل الحرارة شمالا وحتى مصر الوسطى، حار في الجنوب نهارا، بينما يكون الطقس مائلا للبرودة وتظهر السحب المتوسطة والمنخفضة على شمال البلاد، والرياح اغلبها شمالية شرقية إلى شمالية معتدلة.

## ● درجات الحرارة ●

| | | |
|---|---|---|
| القاهرة | ٢٥ | ١٤ |
| الاسكندرية | ٢١ | ١٥ |
| مطروح | ٢٠ | ١٣ |
| بورسعيد | ٢١ | ١٥ |
| الاسماعيلية | ٢٥ | ١٤ |
| السويس | ٢٦ | ١٥ |
| المنيا | ٢٨ | ١١ |
| الفيوم | ٢٥ | ١٧ |
| اسيوط | ٢٩ | ١٧ |
| سوهاج | ٣٠ | ١٧ |
| الاقصر | ٣٢ | ١٨ |
| اسوان | ٣٣ | ١٩ |
| الغردقة | ٢٧ | ١٧ |
| سيوة | ٢٧ | ١٢ |
| الوادي الجديد | ٣٢ | ١٥ |
| العريش | ٢٣ | ١٤ |
| نخل | ٢٣ | ١٤ |
| الطور | ٢٣ | ١١ |
| سانت كاترين | ٢٩ | ٩ |
| شرم الشيخ | ٢٦ | ١٣ |
| رفح | ٢٤ | ١٢ |

## ● حـالة البـحر ●

- البحر المتوسط: رياح سطحية شمالية شرقية الى شمالية غربية من ١٠ الى ٢٠ عقدة.
- حالة البحر: معتدل.
- ارتفاع الموج: من ٣/٤ الى ١ ١/٢ متر.
- البحر الاحمر: رياح شمالية شرقية من ١٠ الى ٢٠ عقدة.
- حالة البحر: معتدل.
- ارتفاع الموج: من ٣/٤ الى ١ ١/٢ متر.

## الوفد يحتفل بمناسبة عيد العمال العالمي

تقيم لجنة القوى العاملة بالوفد احتفالا بمناسبة عيد العمال العالمي، يقام الاحتفال في الساعة التاسعة مساء يوم الاثنين الموافق ٢ مايو القادم، بمقر الوفد في ٣٩ شارع الشيخ علي يوسف بالمنيرة. يتحدث في الاحتفال الدكتور ميلاد حنا الاستاذ بكلية الهندسة بجامعة عين شمس، وعبدالمغني سعيد وكيل وزارة القوى العاملة الاسبق، والدعوة عامة للحضور.

## تبرعات زكاة الفطر بلجنة الوفد بالسويس

قررت لجنة الوفد العامة بمحافظة السويس، انشاء صندوق لزكاة الفطر، يتلقى الصندوق التبرعات يوميا بعد صلاة العشاء، في الفترة من ٥ رمضان حتى ٢٢ رمضان. وتسلم التبرعات الى عبدالحميد عثمان بمقر اللجنة بمدينة السويس.

## اعمال مقاومة الجراد الصحراوي انتهت في الحدود الجنوبية

اسوان - ا.ش.ا: صرح المهندس عبد المنعم الراوي رئيس قاعدة مكافحة الجراد باسوان بان اعمال مقاومة الجراد الصحراوي في منطقة الحدود المشتركة مع السودان انتهت واصبحت مطمئنة تماما وذلك بفضل جهود فرق المقاومة المصرية لاسراب الجراد على مدى الشهرين الماضيين

## عزاء واجب

● فؤاد سراج الدين واعضاء الهيئة العليا واعضاء الهيئة البرلمانية واعضاء لجنة الوفد بالغربية يشاطرون اهل المحلة الكبرى الاحزان لوفاة علم من اعلام الوفد، هو الحاج محمد الناغي ويذكرون له كريم اخلاقه وحميد صفاته.

● طارق الشيشيني والدكتور محمد عبده واعضاء لجنة الوفد ببندر ومركز المحلة الكبرى ينعون بمزيد الاسى وفاة الحاج محمد الناغي عضو لجنة الوفد بالمحلة ويتقدمون لاسرته بخالص العزاء.

## في ندوة الجمعية البيطرية بالدقهلية:

# صناعة الدواجن تتعرض لأزمة خانقة تهددها بالانهيار

كتب أحمد فؤاد:

نظمت الجمعية الطبية البيطرية بمحافظة الدقهلية ندوة عن اسباب الفشل المناعي والبقايا الدوائية عند الدواجن، ناقش الحاضرون بالندوة العوامل التي تؤثر على كفاءة التحصين ضد امراض الدواجن والنواحي الاقتصادية وانعكاساتها على صناعة الدواجن في مصر.

واكد الدكتور عبدالمجيد وهبة استاذ امراض الدواجن بكلية الطب البيطري بجامعة القاهرة، ان صناعة الدواجن تتعرض لأزمة خانقة تهددها بالانهيار، واشار إلى ان القضايا التي ينبغي مواجهتها هي امكانية توفير المقومات الاساسية للصناعة، من توفير العلف ومكوناته على مدار العام، وبسعر مناسب، وضرورة ايجاد تخطيط واضح خاصة في ضوء المنافسة غير العادلة بين الدجاج المحلي والمستورد. ودعا الى ضرورة توفير الادوية واللقاحات البيطرية المصنعة محليا حتى لا تعتمد صناعة الدواجن على مكونات مستوردة من الخارج.

حضر الندوة التي عقدت بمدينة المنصورة الدكتور احمد سمير سالم نائبا عن الدكتور عبدالمنعم بركات رئيس الهيئة العامة للخدمات البيطرية، وعدد من اساتذة الطب البيطري ولفيف من المسئولين والمهتمين بصناعة الدواجن بمحافظة الدقهلية.

### وزير الصناعة يبحث معوقات انتاج الشركات الهندسية والمعدنية

كتب محمد عبدالعليم:

يبحث المهندس محمد عبدالوهاب، وزير الصناعة مع مكتب اتحاد عمال مصر برئاسة احمد العماوي رئيس الاتحاد، واعضاء النقابة العامة للعاملين بالصناعات الهندسية برئاسة سعيد جمعة، مساء غد «الثلاثاء» مشاكل العاملين بالشركات الهندسية والمعدنية والمعوقات التي تقف حائلا لزيادة انتاج هذه الشركات، وطرح تصورات القيادات العمالية للنهوض بها. كما يناقش المجتمعون اسباب عجز الخامات ومستلزمات الانتاج.. وسيتم مناقشة بعض الاحكام الصادرة لصالح المجندين غير المؤهلين.

### مراكز لعلاج الحساسية والربو بجوار مصانع شبرا والمحلة

كتبت سحر ضياء الدين:

تقوم وزارة الصحة بانشاء مركزين لعلاج امراض الحساسية والربو الشعبي في منطقتي شبرا بالقاهرة، ومدينة المحلة. ثبت ان المنطقتين تضمان تجمعات سكنية كبيرة ومصانع عديدة، ويضم كل مركز عيادة خارجية وقسما للطوارىء لعلاج الحالات العاجلة والشديدة، وقسما للاشعة، ومعامل لفحص الدم والبصاق، واجراء التحاليل الاخرى، كما تضم معامل متخصصة لقياس وظائف الجهاز التنفسي، ومعملا ميكولوجيا لدراسة الفطريات وزراعها وتحضير الامصال منها، وايضا معملا ايرينولوجيا لدراسة حبوب اللقاح للنباتات التي تسبب امراض الحساسية. وتضم كذلك معملا للحشرات التي تسبب امراض الحساسية، ومعملا للمناعة لدراسة الاجسام المضادة للتركيب المناعي في الجسم.

### اعلان الفائزين بجوائز الدولة اوائل شهر مايو القادم

انهت لجان فحص جوائز الدولة التقديرية والتشجيعية للعلوم لعام ١٩٨٧ اعمالها، وقدمت تقاريرها الى مجلس اكاديمية البحث العلمي، تمهيدا لاعلان اسماء الفائزين بالجوائز خلال انعقاد مجلس الاكاديمية في النصف الاول من مايو القادم.

## امتحانات المعاهد الأزهرية تبدأ غدا

تبدأ غدا امتحانات النقل لطلاب المعاهد الازهرية الثانوي والمعلمين والقراءات، والتي ستستمر حتى يوم السابع من مايو القادم.. وصرح سيد مسعود مدير عام امتحانات المعاهد الازهرية، بان عدد الطلبة الذين سيجتازون امتحانات الشهادات الثانوية الازهرية يبلغ ٣٢ الف طالب وطالبة، ويبلغ عدد طلبة الشهادة الاعدادية الازهرية ٢٥ الف طالب وطالبة، وعدد طلبة دبلوم المعلمين الازهري الفا وخمسمائة طالب، ودبلوم القراءات الفي طالب.

## مفتي الجمهورية:

# تغيير المنكر باليد من حق ولي الأمر والحاكم

الدكتور محمد سيد طنطاوي

اسيوط - ا.ش.ا - اكد الدكتور محمد علي محجوب وزير الاوقاف، ان مصر عاشت وستعيش في سماحة الاديان، مشيرا الى ان مصر ستظل بلد السماحة والحب والاخوة والتراحم. وقال الدكتور محجوب في مؤتمر شعبي عقد بمدينة ابو تيج بمحافظة اسيوط، واستمر حتى ساعة متاخرة امس الاول، ان الدولة ليست ضد الشباب المسلم المتدين بل تساعده وتدعمه وتشد من ازره، لانهم ابناء مصر ورجال مستقبلها. واكد الوزير ان الشعب المصري لا يقبل العنف ويكره الدماء، مشيرا الى ان نشر السموم البيضاء والمخدرات بين الشباب يراد بها تحطيم الشباب جسديا ونفسيا. وطالب العلماء بالتصدي للحملات المسعورة التي يتعرض لها الشباب من الداخل والخارج، وتوضيح مفاهيم الاسلام الصحيحة وتحدث الدكتور محمد سيد طنطاوي مفتي الجمهورية في المؤتمر الشعبي فقال ان تغيير المنكر باليد من حق ولي الامر والحاكم، مشيرا الى انه من واجبنا ان نتصدى للمتاجرين بالدين. كما تحدث محمد عبد الحليم موسى محافظ اسيوط، فاكد ان شباب اسيوط بخير ويعرف ربه ودينه على حق .. وان ملحدث من فئة قليلة لايعبر عن راي الشباب المسلم المستقيم، وهو الغالبية العظمى والقاعدة العريضة من الشباب. شهد المؤتمر الشعبي الانبا اندراوس مطران ابو تيج، ومحمد عبد المحسن رئيس المجلس الشعبي المحلي، والقيادات الشعبية والتنفيذية بالمحافظة. وكان وزير الاوقاف قد عقد لقاء مع الائمة والوعاظ، طالبهم خلاله بالتصدي للشائعات المغرضة.

### قنديل يطالب الدول بتثبيت أسعار البترول بمستوى معقول

غادر القاهرة بعد ظهر امس الكيميائي عبد الهادي قنديل وزير البترول والثروة المعدنية، متوجها الى فيينا لحضور اجتماعات لجنة الاسعار التابعة لمنظمة الدول المصدرة للبترول (اوبك)، بالاشتراك مع وزراء بترول الدول غير الاعضاء في المنظمة، والتي تبدأ هناك غدا. كما يحضر الكيميائي عبد الهادي قنديل اجتماعات منظمة الاوبك والتي تعقد يوم الخميس القادم .. واعرب وزير البترول في تصريح قبيل مغادرته المطار، عن امله في الوصول الى فهم مشترك لطبيعة السوق الحالي، وما فيه من مشاكل للعديد من الاسباب، ودعا كل دولة ان ترعى مصالحها اخذة في الاعتبار مصالح باقي الدول، حتى يمكن تثبيت الاسعار .. وطالب الكيميائي عبد الهادي قنديل الدول المنتجة والمستهلكة بتثبيت اسعار البترول بمستوى معقول، حرصا على المستقبل

## امتحانات الشهادة الابتدائية بدأت في أسوان

### مراوح باللجان لتلطيف حرارة الجو

كما تقرر عقد امتحانات الدور الثاني للشهادة الاعدادية يوم ٦ اغسطس القادم، على ان تبدأ الدراسة للعام الدراسي القادم ٨٨/ ١٩٨٩ يوم ١٠ سبتمبر القادم

واضاف مدير التربية والتعليم ان قدري عثمان محافظ اسوان اصدر توجيهات بتوفير المراوح الكهربائية بمقر اللجان نظرا لحرارة الجو بمحافظة اسوان، وتوفير الجو المناسب للجان الامتحانات للتيسير على الطلبة والطالبات في تادية امتحاناتهم.

بدأت في اسوان امس الاول امتحانات الشهادة الابتدائية، بلغ عدد المتقدمين للامتحان هذا العام ١٩ الفا و١٣٠ تلميذا وتلميذة، موزعين على ٢٨٠ لجنة على مستوى المحافظة.

وستعقد امتحانات الدور الثاني للشهادة الابتدائية للمحافظة يوم ٦ اغسطس القادم. صرح بذلك محيي الدين طه مدير عام التربية والتعليم بمحافظة اسوان. وقال انه تقرر عقد امتحانات الشهادة الاعدادية للعام الدراسي الحالي يوم السبت القادم ويبلغ عدد المتقدمين للامتحان ١٦ الفا و٨٠٢ طالب وطالبة


اعلانات متنوعة

الشركة العالمية لهندسة الري المتطور الزغبي وعيسى وشركاهم
مهندسون متخصصون في التجسيمات والتركيبات معتمدون لدى بنوك الائتمان الزراعية تسهيلات مدعمة تصل لخمس سنوات موردون لمنظم الري الحديثة - محلية ومستوردة لكبرى الشركات العالمية
توريد وتركيب الصوبات الزراعية
١٠ ش دائر حسين - مدينة نصر - الحي السابع
ت ٢٦٠٩٩٧٧ / ٢٦٠٩٦٨٨ / ٢٦٠٤٤٤٠

اعلانات الوفد
ت: ٣٥٥٥٥٣٣

الزغبي لتجارة السيارات
● مرسيدس زيرو ٣٠٠ - ٢٦٠
٢٣٠ - ٢٠٠ S
● نصر زيرو مستعمل ممتاز
● شاسيهات فولكس من ٤ - ١٩ طنا
ت ٢٦٠٩٩٧٧ / ٢٠٩٦٨٨ مدينة نصر
٢٦٢٣٠١٤١ / ٢٤٢٨٨١٣ تريومف

الاتحاد الاستثماري منتصر محمد زكي
يقدم لكم تجهيزات مطابخ الفنادق والمطاعم الكبرى والمنشآت السياحية والمراكب العائمة - وأحدث تجهيزات مخابز الحلواني
افران وثلاجات ومشاريب وفوادان عجين
٩ ش دير الملاك - المعادي ت ٣٤٧٠٨٥٥ - ٣٤٧٩١٢١ - ٣٤٧٩١٢٦
فاكس: ٢٢٢٤٥٩
الفرع: ٤٧ شارع شرباب / المرسى

المركز الطبي للعدسات اللاصقة
احدث انواع العدسات اللاصقة ذات البقاء الطويل في العين
١٢٠ جـ فقط
٣ شارع رشدي الساعة سابقا بابراهيم الشرقي ت ٧٤٧٤٧٦٠

لطلاب جامعة بيروت العربية
V.I.P
التجارة / الآداب / الحقوق
لجميع السنوات الدراسية والاقسام: محاضرات مستمرة طوال العام الدراسي
للاستعلام: المهندسين ٦ ش جزيرة العرب المهندسين ت ٣٤٤٦٣٣٨ / ٣٤٦٠٩٤٠
م. جديدة ش صلاح سالم عمارات العبور رقم ٨ دور ٥ شقة ٨ ت ٢٦١٩٢١٨

ام المؤمنين للمقاولات
مخازن ومعارض ومحلات متعددة الاغراض وحدات سكنية مع تسهيلات في الدفع
فرصة! للبيع بشركات الاستثمار
بشارع جمال عبدالناصر امام مؤسسة عبدالرزاق - ميامي - اسكندرية وشارع ابو العرب - ميامي تبعد عن البحر ١٥٠ مترا
الحجز والاستعلام: ٣١ ش مصطفى فهمي جليم - الاسكندرية
مكتب استشاري القانوني للشركة ت: ٥٨٧٦٢٠٥ من ١٠-٣ صباحا ومساء ٧-١٠

مؤسسة كليلة
الموزع المعتمد: الشركة العربية لمعدات المكاتب
ماكينات التصوير والفاكسميلي
أجهزة تكييف
كسيرات الشاد
SHARP
الفروع: ٣١ ش أبو فراس / أمام نادي الضباط / ت ٢٤٤٣٨٦٦

مراكز الخدمة والصيانة
مراكز صيانة تليمصر
القاهرة
٢٧ ش اللواء عبد الحميد حافظ الجيزة ت ٩٥١٦٥٦
الاسماعيلية
١ ش تليمصر ت ٢٧٠١٥ الاسكندرية فكتوريا ت ٨٦٨٤٠٨
طنطا شارع طارق بن زياد بجوار حي ثان ت ٣٢٨٦٤٣

كولدماتيك للصيانة (توكيل معتمد)
خدمات سريعة بالمنزل.
للثلاجات - التكييفات - الغسالات الاتوماتيكية - سيارات للمحافظات.
وستنجهاوس - AEG - فليبس - بوش - جنرال - كلفينيتر - فريجيدير - أدميرال
ت ٣٥٢٢٠٥٦ - ٧٧٥٥١٤

تكييف هواء
مركزي • سبليت • شباك
مخازن للتبريد والتجميد
يورك YORK
اليكون
كوبلاند - الماني غزال - فريجايرز فرنسي
٢٠ شارع التحرير / البحوث - الدقي ت: ٣٤٩٥٥٧٣ / ٧١١٢٩

شركة مشروعات الغاز الطبيعي «ايجيبت جاس»
احدى شركات قطاع الغاز EGAS
المعادي - المهندسين - الجيزة - مصر الجديدة - مدينة نصر والزيتون
للسلامة والامان وثقافة المحافظة البيئية وطبقا للقانون يحظر تشغيل اي من الاجهزة الخاصة بالغاز الطبيعي في غير طريق الشركة

اليابانية للصيانة
فيديو • ملون (الكشف مجانا)
كاسيت دك - ستريو السيارة
استلم جهازك خلال ٧٢ ساعة
٢٥ ش نزال - الدقي
ت: ٧١٨٠٩٦

موهو
موهو بين أيديكم
شيكي لبيكي .. موهو بين أيديكم
٥٠ قرشا
صيانة للغسالات / البوتاجازات / الثلاجات / التكييفات / السخانات / جميع الاجهزة الكهربائية (فيديو - تليفزيون - ستريو) وتحمل عنهم جميع اعمال المنزل
ت ٨٦٩٦٩٣

الأول سنتر
للفيديو / الملون / الكاسيت
خدمة منزلية سريعة مدى الحياة
فتح خاص للكمبيات والغسالات قرل اقساط والثلاجات
قطع غيار متوفرة
١٥ ش المهندسين ت: ٣٤٨٧٢٠٣

## رأى

### الحكام المتالهون يجنون على شعب مصر .. !

اننى احيى شجاعة كاتبنا الكبير نجيب محفوظ حيث عدل اخيرا عن اتهام شعب مصر بما كان يجب ان يتهم به حكامه . ولم يجاملهم هذه المرة كما جاملهم من قبل ..

فلقد اكدت وكررت فى اكثر من مقال ان كل ما حل بمصر من كوارث وتخريب وتخلف وشقاء ومرده إلى إستبداد واستغلال سلطة حكم طاغية .. فالبلايا والرزايا التى اصابت هذا الشعب الطيب هى جنايات او جرائم الحكام وخطاياهم .. واذا كان يستحيل ان ننتظر من الحكام الغزاة والمستعمرين او الغرباء حرية او عدلا .. فهل يكون من المنطقى ان ينزل بنا الحكم الوطنى قهراً وظلما ؟ واذا لم تكن الوطنية الصادقة حب الوطن واهله .. ففيم اذن يفضل الحاكم الوطنى الغزاة والمستعمرين ؟ ! واية سخرية اشد من ان تنسب حركة نفسها إلى التحرر والعدل الاجتماعى ، بينما تتشبث بعناد بتراث وشرور الاستعمار والغزو ؟ ! وباى منطق طلب هؤلاء الحكام من الشعب الوقوف فى وجه الاستعمار الغربى ونادوا بدعوة التحرر من التبعية الاجنبية ، بينما تقمصوا شخصيات الغزاة وتبنوا ممارساتهم ؟ ! واذا لم يكن الاستقلال الوطنى انطلاقا من القيود السياسية ، وتحرراً من الظلم الاجتماعى ، فإنه اذا امكن تحققه مقترنا بالقيود والظلم فإنه لن يكون اكثر من احتلال وطنى يحل فيه الحاكم الوطنى محل الغازى فى استبداده ، واستغلاله ! ومن غير المعقول ان يدعى الشعب للثورة على غاصبه ، ويطلب منه الاذعان لغاصبه الوطنى : فالاستبداد او الاستغلال لا تتغير طبيعته لمجرد انه يرفع العلم الوطنى .. بل ان المؤكد ان ظلم الحاكم الوطنى اقسى على النفس من ظلم الاجانب والغرباء .. ومع ذلك فإن المقابل فى تاريخ مصر المعاصر وخلال ستة وثلاثين عاما يتبين ان من يزعم انه بطل تحرر وطنى اذا تاله واستبد لاهله وترك اعوانه يستغلونهم ، لايلبث ان ينهزم فى اول معركة لانه باستبداده انزل الهزيمة بوطنه قبل ان ينزلها به اعداؤه .. غير أن ما هو اخطر من ذلك انه عندما يختفى داعية التحرر من المسرح السياسى ، فإن ورثته الذين يسيرون على نهجه يزعمون انهم ينشغلون برد الاعتبار الذى ضيعته الهزيمة ، وباسترداد الارض التى دستها اقدام المعتدين .. مهما كانت السبل المهينة التى تتبع فى هذا الشان ، حتى لو كان من بينها الارتماء على اقدام دولة عظمى ، ويكون . تقبل التبعية الاجنبية بقرضا والتسليم خاتمة للطاف او نهاية حركة التحرر الوطنى

التى بدات بمواجهة بريطانيا العظمى ، وبالهزيمة الشائنة ٦٧ تقلصت هذه الحركة المباركة الى انهاء الاحتلال الاسرائيلى ، ثم انقضت الحركة بنهاية محزنة ومأساوية عندما قبل السادات ( بطل الحرب والسلام ) الاستسلام لامريكا واسرائيل معا !! ولو ان حركة الجيش كانت حركة تحرير وطنية حقيقية ، لسلكت الطريق السليم ، ولما عاملت الشعب معاملة الغزاة حيث اغتصبت سيادته ودمرت مواطنته ، واهدرت حريات وكرامته ، ونهبت ماله وثروته .. ! هكذا تآمر على الشعب الثوران الابديان ( فى تاريخ مصر ) الاستبداد السياسى والظلم الاجتماعى .. او حسب تعبير نجيب محفوظ : ( نظام حكم قام على الاستبداد والقهر وازمة اقتصادية خانقة تهز الاستقرار النفسى والامان الاجتماعى ) .. وكما قلنا ان السلطة المطلقة تصيب متقلدها بجنون التاله يقول نجيب محفوظ ( اما الذين يمارسون الاستبداد فمع الذين يتالهون ويستكبرون وتقسو قلوبهم فلا يتورعون عن التنكيل بالضحايا بالايذاء والتعذيب هازئين بكل قيمة وفى مقدمتها حقوق الانسان والاخوة الوطنية ) .. واذا كنا قد اكدنا مراراً ان الاستبداد والارهاب وسيلتان تقليديتان لحماية غرائز النهب والجشع والشر .. التى تتحكم فى كل فرعون . فان نجيب محفوظ يرى ان التالة تقترن به حتما هذه الشهوات الوضيعة ، ولذلك فانه يصف ضعف المتالهين امام هذه الشهوات فيقول : ثم ( بمعميهم الجشع بالنهب والسلب والعدوان وتخطى العرف والتقاليد والقانون ) واذا كان الطغيان يفسد كل طاغية ، فانه افسد تخريبا للشخصية القومية .. وهذه افظع جناية فى نظرنا ارتكبتها حركة الجيش فى حق هذا الشعب .. ولم يبالغ نجيب محفوظ عندما وصف هذا الخراب بانه الايدز السياسى ( كما يتمثل فى تفشى الاخلاق الرديئة وغزوها لامتنا الطيبة العريقة فلفقداها اصول مناعتها .. انه حال يفزع المواطن من شجاعته وسروره بالحياة ويحيطه بالخوف وسوء الظن ويدفعه الى مداهنة الحاكم بتقديم قرابين النفاق والكذب والخداع وانفصام الشخصية ثم يسقطه فى الصمت والسلبية وعدم الانتماء والانحصار فى لقمة العيش مع الاستعداد للانحراف والاعراض عن التقاليد الكريمة وقد تثور الاعصاب فيقتل او يغتصب . وقد تسد المنافذ فيدمن المخدرات او ينتحر ) [ مقال الاهرام ٤/٢١ تحت عنوان الايدز السياسى ] ولسنا نجد اقوى من قائمة الاتهام هذه لنظام الحكم الشخصى المطلق المدجج بسلاح الحكم العرفى ، والذى يعارض الرئيس مبارك فى انهائه او حتى التخفيف من امراضه .. وسند هذه المعارضة ان اى تعديل للحكم الشخصى المطلق سوف يعرقل ( المسيرة ـ الديمقراطية والاقتصادية ) ' ولا نحسب اننا نستطيع ان ندين النظامين السياسى الاستبدادى والاجتماعى الظالم باكثر مما ادانهما نجيب محفوظ . وان يكون الحل : ( التوجه النهائى نحو الديمقراطية ) .. ( ولكن لا مفر من خطوة جديدة حاسمة كى يكون لهذا الليل آخر !! ) .. اللهم آمين ! .

**د . محمد عصفور**

---

وسيناء تحتفل بعيد التحرير :

# مزارعو سيناء .. يتحدون الصحراء

## رغم الفقر والتهديد فى المياه .. زراعات المواطنين تنتشر فى سيناء

## المزارع السيناوى يستخدم أحدث نظم الرى لتوفير قطرة ماء

جانب من زراعات الزيتون التى تغطى الاحتياج المحلى ويتم تصدير الفائض للخارج

تحقيق وتصوير :
مصطفى عبدالرازق
محمد خليفة

وفى جولة داخل شمال سيناء.. فى مدنها ومناطقها المختلفة، كانت الصورة تبشر بالخير بالنسبة للزراعة، فبعد ان كانت سيناء قبل ١٩٦٧ تنتظر الخضراوات والفواكه من الوادى، أصبحت الآن تقوم بالتصدير للوادى، وان كان الموقف يدل على ان العملية الزراعية تحتاج الى تنظيم، ودفعة من جانب الجهات الرسمية، حتى تنجح فى استغلال الاراضى المتاحة للزراعة فى سيناء. فما يؤسف له ان الزراعة فى سيناء حتى الآن تقوم على جهد ومبادرات فردية من المواطن السيناوى فقط، ولم يدعمها سوى مشروع الامم المتحدة لتنمية سيناء، الذى تشرف على تنفيذه وزارة التعمير. ولم تتدخل المحافظة حتى الآن بدور ملموس لتنظيم زراعة الاراضى فى سيناء، او حتى تشجيع الأهالى على النهوض بزراعتهم.

### زراعة غير تقليدية

والزراعة فى شمال سيناء تعتبر زراعة غير تقليدية.. فلا يتبع فيها نظم الرى والصرف التقليدية وهى الرى بالغمر، ذلك لان المزارع السيناوى يحرص على كل قطرة ماء، لانه يعرف مدى العناء الذى يواجهه فى سبيل الحصول عليها، على عكس زراعة الدلتا وادى النيل. ويستخدم المزارع السيناوى نظام الرى بالتنقيط، او الرى بالرش. وهذه الاساليب فرضتها الظروف الطبيعية الصحراوية بالمنطقة وافتقارها الى مياه الرى.

كما يستخدم المزارعون فى شمال سيناء احدث الاساليب الزراعية فى الزراعة، مثل الزراعة تحت انفاق من البلاستيك فى فترة الشتاء، على الرغم من انها تعتبر مكلفة. ويقوم المزارعون ـ حرصا على الحصول على اكبر عائد بزراعة اجود انواع البذور المهجنة والمستوردة. وتعتبر اسرائيل حتى الآن هى المورد الرئيسى للبذور للمزارعين فى سيناء، من خلال شركات لها توكيل استيراد البذور من اسرائيل، وهو ما يضع المزارع السيناوى تحت السيطرة الاسرائيلية فى زراعته!

وتعتمد الزراعة فى سيناء على زراعة اصناف متميزة من المحاصيل البستانية ـ الخضر ـ والفاكهة التى يتعدى انتاجها الاستهلاك المحلى، وعلى سبيل المثال تتم زراعة اصناف فاخرة من الخوخ واللوز والتين، بالاضافة الى الاصناف المتميزة من الخضر مثل الكنتالوب والخيار والطماطم، التى تجد اسواقها الرائجة فى الوادى والخارج.

### جهود فردية

وفى وادى العريش تنتشر زراعات الاهالى على طول الوادى، ومن بين هذه الزراعات تقترب من احدى المزارع التى تضم عشر صوبات يملكها مهندس شاب، اسمه اسماعيل رياض، وشقيقه، ويستخدم فى زراعتها احدث الاساليب الزراعية. ويقوم صاحب المزرعة بزراعة العديد من المحاصيل فى الصوبات، منها الخيار، وهناك صوبات مزروعة بالكنتالوب، وانواع الخضار الاخرى، مثل الطماطم والفلفل. ولا يقوم بالعمل فى الصوبات سوى ثلاثة افراد من الشيخ زويد، يقيمون بالمزرعة لعدة ايام، ولا يرحلون الى محل اقامتهم إلا كل فترة. ويتم رى المزرعة من خلال بئر تم حفرها، وتستخدم الرى بالتنقيط. ويقول احد العاملين بالمزرعة ان انتاج المزرعة بالكامل يتم تصديره الى سوق روض الفرج بالقاهرة، وان الصوبات تعتبر اقتصادية ومربحة.

وفى مركز القسيمة.. تنتشر الزراعات الفردية ومن بين المزارعين نلتقى بالمزارع سليمان محمد، الذى يشرح تجربته فى الزراعة فيقول، اننى لزرع مساحة ١٥ فدانا، وقد قمت بحفر بئرين، ولكنهما لا تكفيان، وعلى الرغم من الظروف الصعبة التى تواجهنى، الا اننى احاول المقاومة، فليس امامى سوى ذلك. ويضيف : وكل ما اتمناه ان نجد كمزارعين العون من الدولة. وقد طلبت من وزير الرى اثناء زيارة له لسيناء موتورا يساعدنى على ضخ المياه من الآبار، ووعدنى بتنفيذ طلبى، ولكنى حتى الآن لم احصل على شىء.

ويقوم سليمان محمد بزراعة ١٦٠ شجرة لوز، و٣٥٠ شجرة عنب، و٢٠٠ شجرة زيتون، وفدانين طماطم، وفدان ونصف فدان بطيخ، و٣ افدنة شمام، ويأتى اليه التجار من مصر لشراء انتاجه.

وفى الطريق من العريش الى رفح، تنتشر الزراعات على جانبى الطريق، وتشعر كانك تسير فى احدى مناطق الوادى الزراعية. وفى منطقة «الخروبة» نلتقى بعدد من المزارعين، الذين تنطق سماتهم بمدى الجهد الذى يبذلونه للتغلب على زراعة منطقة صحراوية، ونسائله لحد المزارعين عن ظروف زراعته فيذكر ان الدولة اعطته اربعة افدنة لزراعتها، ولكن المياه التى يأتى بها من الآبار لا تكفى لزراعة هذه المساحة، ولذلك فهو يكتفى بزراعة جزء منها موسميا. ويذكر انه يقيم فى ارضه لعدة ايام، ولا يذهب الى منزله الذى يبعد عن ارضه بمسافة كيلومترات الا كل عدة ايام.

### سد الروافعة ومأساته

وبعد هذه الشكاوى من نقص المياه، سواء الامطار او المياه الجوفية، ننتقل لنشاهد سد الروافعة الذى افتتحه وزير الرى منذ ستة ونصف، وبلغت تكلفة اعادة انشائه ٤٠٠ الف جنيه.. المنظر مفرح ومحزن فى آن واحد فالسد اقيم لحماية سيناء من السيول، وبغرض الاستفادة من مياهها فى الزراعة. ولكن الموقف كما رايناه على الطبيعة عبارة عن كمية مياه ضئيلة قد حجزها السد بعد السيول الاخيرة، وهى بالتاكيد كانت اكثر من ذلك بكثير، وتبخرت كميات منها مع الوقت، كما تسرب جزء منها الى الارض، ولا يوجد بالمنطقة مايدل على ان هناك خططا للاستفادة بهذه المياه.

ويتحدث مسئول بجهاز تعمير سيناء ضاحكا، وترتسم على وجهه علامات السخرية عن مشروع انشاء سد الروافع فيقول : لقد تحقق الهدف الاول من اعادة انشاء السد، وهو حمايتنا من السيول.

والآن بعد سنة ونصف لم نستفد منه بشىء ! مع انه كان من المفروض ان تسأل وزارة الرى نفسها بعد انشاء السد ثم ماذا بعد ؟ لقد جاءت سيول قدرت بحوالى ٥٠ الف متر مكعب فقالوا ـ بقصد المسئولين عن السد ـ مش كفاية ! ثم جاءت السيول الاخيرة فى اواخر ١٩٨٧ ، وملأت السد عن آخره . ( طاقة السد ٢،٤ مليون متر مكعب من المياه) فقالوا : ندرس كيفية استغلال هذه المياه. والى ان ندرس تكون المياه قد تبخرت! ويكون الكلام اننا لابد ان ننتظر حتى تاتى سيول اخرى، وهكذا ترى ـ كما يقول ـ كيف تسير الامور فى مصر!

وبمشاركة بين الامم المتحدة وجهاز التعمير يتم تنفيذ مشروع لتوطين البدو فى سيناء، ونقلهم من حالة البداوة الى حالة نصف حضرية. وتعتمد فكرة المشروع على استقرار البدو بمساعدتهم فى انشاء زراعات بسلتين، وتشجيعهم على انشاء بيت خاص لهم، تصل مساحته الى مائة متر، ومكون من غرفتين وصالة، وحوش سماوى، كما يقوم البدوى بعمل خزانات ارضية، وسدود ترابية بالمجهودات الذاتية. فيقوم بصنع الطوب بنفسه، ويبنى بيته وهو واولاده، ولا يحق له الاستعانة بطوب جاهز التصنيع، او بعمالة من الخارج، ولإنجاح تلك التجربة يوجد مركز للتدريب على صنع الطوب، واعمال البناء والكهرباء والنجارة، يمكن لاى شخص الالتحاق به.

ويشرح المهندس محمد القصاص مدير الزراعة بجهاز التعمير نشاة المشروع واهدافه. فيذكر ان المشروع بدا فى منتصف عام ١٩٨٦، ولمدة اربع سنوات، باتفاق بين مصر والامم المتحدة لتنمية سيناء. فتقوم الامم المتحدة بتقديم مساهمته ٨،٢ مليون دولار، وتقدم الحكومة المصرية ٦،٧ مليون جنيه مصرى، وتتمثل مساهمات الامم المتحدة فى مواد العون الغذائى التى تقدمها، ويعطى البدوى قطعة ارض مساحتها اربعة افدنة، لزراعتها باشجار الفاكهة، والخضراوات، والبقوليات، والشجيرات الرعوية. ومع تطور المشروع وصلت مساحة الارض المزروعة الى حوالى ١٣ الف فدان. وبلغ عدد المنتفعين ٣ الاف منتفع. ويتم منح المنتفع من البدو مبلغا يقدر بالف جنيه، وسلفا قيمتها ٧٨٠ جنيها، ترد على عشر سنوات، بعد فترة سماح خمس سنوات.

### مشكلة حفر الآبار

وفى لقاء مع المهندس محمود مصطفى نقيب الزراعيين بمحافظة شمال سيناء، حول المشاكل التى تواجه الزراعة فى المحافظة، يذكر ان موقف الزراعة فى شمال سيناء يبشر بالخير، ولكن بشرط ان تساعد الدولة المزارعين على توفير المياه، ويشير إلى ان الاهالى كانوا يقومون الى عهد قريب بحفر الآبار، ولكن منذ منتصف العام الماضى صدرت القرارات بوقف حفر اى آبار للاهالى، الا بعد الرجوع الى مديرية الرى، التى تقوم بعمل لجان لفحص الطلبات، وفى الغالب لا توافق على حفر الآبار، بحجة انخفاض مستوى منسوب المياه الجوفية، وازدياد ملوحة المياه ولا يعتقد اى مزارع بصحة هذا الادعاء. ويطالب المزارعون رفع يد الدولة عن عملية حفر الآبار، ويبدون استعدادهم لحفر مئات الآبار لتروى آلاف الافدنة الصالحة للزراعة، حيث توجد بالمحافظة مساحات هائلة من الاراضى الجيدة البكر الصالحة للزراعة، دون تكاليف تذكر.

ويشير المهندس محمود مصطفى إلى ان الاهالى فى منطقة الشيخ زويد مثلا، يقومون دون اى مساعدة من الحكومة بزراعة آلاف الافدنة سنويا، بانواع الخوخ واللوز المختلفة. كما يقوم الاهالى ايضا بزراعة مساحات شاسعة بانواع مختلفة من الخيار، والكنتالوب، والطماطم، ويقومون بتصديرها الى وادى النيل.

ويؤكد المهندس محمود مصطفى، ضرورة توفير الادارة الزراعية للاسمدة والمبيدات والارشاد الزراعى، ويذكر فى ذلك مثالا حدث فى العام الماضى، عندما تم رش بعض المزارع فى وادى العريش بالمبيدات بطريقة غير سليمة، مما ادى الى حرق جميع المزروعات! فالمشكلة انه لا يوجد بمديرية الزراعة قسم للارشاد الزراعى بالمعنى المتعارف عليه. كما ان المهندسين الزراعيين يجدون صعوبة فى الوصول الى المزارعين فى المناطق المزروعة لعدم وجود وسيلة المواصلات. حيث ان السيارات مقصورة على المديرين ومديرى الادارات الزراعية، وعلى كل مرشد ان يسير على اقدامه عشرات الكيلو مترات، ليصل الى منطقة اشرافه، وهذا من رابع المستحيلات' حيث لا توجد طرق معبدة. تسهل وصول هؤلاء المهندسين الى المزارعين والزراعات، لبحث مشاكلهم على الطبيعة. الى جانب ذلك، يفتقر قسم الارشاد الزراعى الى مزرعة نموذجية، لترشيد المزارعين على احدث الطرق العلمية الحديثة للزراعة. وللاسف، فان المزرعة مؤجرة لاحد المزارعين، بدلا من الاستفادة بها فى الارشاد

### تيسير عقود التمليك

على العكس من ذلك يؤكد المهندس عبدالجواد توفيق، رئيس قسم التنمية بمكتب محافظ شمال سيناء ان المحافظة تلعب دورا كبيرا فى تنمية الاراضى الزراعية. فقد قامت بعد عودة الاراضى التى كانت تحتلها اسرائيل، باعادة ترميم المرافق الخاصة بالاراضى الزراعية، التى تعرضت للتدمير اثناء فترة الاحتلال، بحجة الدواعى الامنية، كما قامت المحافظة بتطهير الآبار، وقنوات الرى، وشبكات الرى بالتنقيط الامر الذى ادى الى زيادة فى المساحة المزروعة.

ويضيف المهندس عبدالجواد توفيق كما قامت المحافظة بالتنسيق مع الهيئة العامة لمشروعات التعمير والتنمية الزراعية بتنفيذ بعض المشروعات التى اضافت مساحة للرقعة الزراعية، مثل مشروع خندق الخروبة، وخندق منطقة قطية، وقاطية، مركز بئر العبد، لحجز مياه الامطار، للاستفادة بها فى الزراعة. كما تقوم المحافظة بتذليل كثير من الصعوبات التى تعترض المزارعين والمنتفعين بالاراضى المستصلحة، لتمكينهم من هذه الاراضى، بالحصول على عقود التمليك، مما ييسر لهم التعامل مع الجهات البنكية التى تمدهم بالقروض العينية والنقدية، لتوفير مستلزمات الانتاج الزراعى

ويستطرد المهندس عبدالجواد توفيق فى حديثه قائلا كما ان المحافظة قامت بكثير من الاتصالات لتوفير بذور المحاصيل المتميزة التى تزرع فى شمال سيناء، والتى لا يمكن توفيرها الا عن طريق الاستيراد، وحتى يستمر المنتج الزراعى بشمال سيناء فى انتاج الاصناف المتميزة، والتى تجود بها الارض الرملية بالمحافظة

البدو يقتحمون الصحراء ويتحدون الصعوبات من نقص مياه الرى بأبارهم البسيطة

## سيناء أصبحت تصدر الخضر والفاكهة بعد أن كانت تستوردهما من الوادى

احد السدود التى تستغل فى تخزين مياه الامطار لاستغلالها فى الرى

## المحافظة تقف بالمرصاد لمن يحفر بئرا دون ان توفر الحل المناسب !

## الزراعة تتم بمبادرات فردية دون إرشاد زراعى أو إشراف من مديرية الزراعة

رغم العناء وقلة المياه الا ان هذا الفلاح السيناوى استطاع احياء الارض الميتة !

---

( تحليل سياسى )

## إسرائيل واغتيال أبو جهاد

**بقلم : د . عبدالعظيم رمضان**

عندما شنت اسرائيل ارهابها ضد فالدهايم لمنع انتخابه رئيسا للنمسا ، بحجة تورطه فى جرائم النازية ضد اليهود ، كتبت فى مجلة « اكتوبر » تحت عنوان « من التراجيديا الاسرائيلية الى الكوميديا العربية » اقول ان اسرائيل هى « اخر دولة فى العالم تتحدث عن جرائم النازية » . بعد ان ثبتت نفس الاساليب النازية فى اقامة دولتها . وبعد ان شنت المذابح للفلسطينيين والعرب ابتداء بمذبحة دير ياسين وانتهاء بمذبحة صبرا وشاتيلا . ومرورا بالغارة على غزة والعدوان الثلاثى على مصر ، ثم حرب يونية ١٩٦٧ ، وحرب اكتوبر ١٩٧٣ ، وغزو جنوب لبنان بالاضافة الى قصف مصنع ابى زعبل ومدرسة البقر ـ الى غير ذلك من تاريخ اسود فى المنطقة سطرته بدماء العرب » ! ثم طالبت منظمة التحرير بنشر كتاب اسود على العالم يتضمن الجرائم التى ارتكبتها اسرائيل ضد العرب لتواجه به الحملة على فالدهايم بعد ان اعلن الرجل ان السبب فى الحملة الصهيونية ضده هو موقفه المؤيد لحقوق الفلسطينيين خلال توليه منصب السكرتير العام للامم المتحدة .

ولكن هذا الاقتراح لم يقدر له التنفيذ ، ولم يابه الشعب النمساوى ـ فى الوقت نفسه ـ للحملة الصهيونية على فالدهايم . فانتخب الرجل رئيسا للنمسا ، وبذلك انتهت قضية الشعب النمساوى . وبقيت قضية الشعب الفلسطينى ، التى تطورت تطورها الاخير الخطير بالانتفاضة الفلسطينية التلقائية

كانت اهمية الانتفاضة الفلسطينية الاخيرة انها وضعت القضية الفلسطينية لاول مرة منذ مصيبة هزيمة يونية ١٩٦٧ ، على بداية الطريق الصحيح للتحرر والاستقلال ، لانه نفس الطريق الذى اتبعته جميع الشعوب العربية ـ فيما عدا الشعب الجزائرى لاسباب خاصة ـ للتحرر من الاستعمار .

وكانت هزيمة يونية قد اصابت القضية الفلسطينية بنكسة خطيرة لم تبرا منها حتى الان ذلك ان احتلال اسرائيل لاراضى ثلاث دول عربية هى مصر وسوريا والاردن قد اعاد ترتيب قضايا الصراع العربى الاسرائيلى ، واجبر الدول العربية على تغيير مواقفها ازاء اسرائيل . فقد تراجعت القضية الفلسطينية الى المقام الثانى ، وبرزت الى المقام الاول قضية الاراضى العربية المحتلة فى عدوان يونية ١٩٦٧ ، ولم يعد حل القضية الفلسطينية يقوم على اساس ازالة دولة اسرائيل ـ كما كان الامر من قبل ـ وانما اصبح حل القضية الفلسطينية يقوم على اساس بقاء دولة اسرائيل بشرط ان تنسحب من الاراضى العربية المحتلة فى عدوان يونيو ، وهذا ما حدده قرار مجلس الامن رقم ٢٤٢ الصادر فى ٢٢ نوفمبر ١٩٦٧ ـ والذى قبلته الدول العربية ـ فقد تضمنت شروطه لانسحاب اسرائيل من الاراضى العربية المحتلة ، احترام السيادة والحدود الاقليمية والاستقلال السياسى لكل دول المنطقة . وحقها فى ان تعيش امنة فى نطاق حدود غير مهددة باستخدام القوة .

ومنذ ذلك الحين كفت القضية الفلسطينية ـ بمعنى تحرير فلسطين كلها ـ عن ان تكون قضية عربية ، واصبحت قضية فلسطينية بحتة ، يحلها الفلسطينيون ولا تحلها البلاد العربية لان الدول العربية تعهدت ـ وفقا لقرار مجلس الامن ٢٤٢ ـ بانهاء نزاعها مع اسرائيل اذا انسحبت من سيناء والجولان والضفة الغربية وغزة . بل تعهدت بان تحترم سيادة اسرائيل وحدودها الاقليمية واستقلالها السياسى

وفى الواقع ان انشغال الدول العربية بتحرير الضفة الغربية وغزة لم يكن لانها اراض فلسطينية ، وانما لانها اراض عربية محتلة فى حرب يونية ١٩٦٧ ، تتبع كلا من الاردن ومصر ـ بمعنى ان تحرير الضفة الغربية ليس لانها اراض فلسطينية ، وانما لانها اراض اردنية بعد ان قامت الاردن بضمها على اثر حرب ١٩٤٨ ، واعترف احمد الشقيرى بذلك فى المؤتمر الوطنى الفلسطينى بالقدس فى مايو ١٩٦٤

وقد تحولت قضية تحرير الضفة الغربية وغزة من قضية تحرير ارض عربية محتلة فى حرب يونية ١٩٦٧ الى قضية تحرير اراض فلسطينية ، بعد بروز المقاومة الفلسطينية فى اعقاب هزيمة يونية ١٩٦٧ واستيلاء ياسر عرفات على رياسة منظمة التحرير الفلسطينية ووقوع الصدام الدامى بين المقاومة والنظام الاردنى حيث اخذت تبرز منظمة التحرير كممثل للشعب الفلسطينى جنبا الى جنب مع النظام الاردنى الذى كان يؤكد تمثيله للشعب الفلسطينى وجرت سلسلة الصراع بين المنظمة الفلسطينية والنظام الاردنى حول من يمثل الشعب الفلسطينى . حتى اذا كانت حرب اكتوبر ، حسمت قمة الجزائر فى نوفمبر ١٩٧٣ هذه القضية باعتبار منظمة التحرير ممثلا وحيدا للشعب الفلسطينى فكان معنى ذلك ان تحرير الضفة الغربية لم يعد مسالة اردنية وانما مسالة فلسطينية ومن هنا كان رد النظام الاردنى على قرار القمة بانه اذا اصرت الدول العربية على اعطاء منظمة التحرير شرعية التمثيل ، فان الاردن يرفض حتى المشاركة فى مؤتمر السلام . وعلى الذين اصبحوا يمثلون الشعب الفلسطينى ان يذهبوا بانفسهم . وبعد قرار قمة الرباط فى ديسمبر ١٩٧٤ اعتبر النظام الاردنى ان نضال منظمة التحرير الفلسطينية لتحرير الضفة الغربية وغزة فشل فشلا ذريعا . بسبب اعتماده على القوة المسلحة ، التى كانت تتطلب قواعد لها فى الاراضى المجاورة لاسرائيل ، وقد رفض النظام الاردنى تقديم هذه القواعد ، وحين ارادت المنظمة الانقضاض على النظام الاردنى ، انقض عليها فى ايلول الاسود ، واخرجها من الاردن ، لتستقر فى لبنان ، ثم رفض النظام اللبنانى تقديم اراضيه قاعدة للمنظمة لتشن منها هجومها التحريرى على اسرائيل ، وسقط جنوب لبنان فى ايدى القوات اللبنانية المعادية للمنظمة بعد غزو اسرائيل لجنوب لبنان فى ظل الوجود العسكرى السورى ، فى الوقت الذى كان النظام السورى تحت رياسة حافظ الاسد يرتكب مذابحه فى تل الزعتر ضد قوات المنظمة ، وبذلك استحال على منظمة التحرير شن حرب تحريرية ضد اسرائيل سواء من الاردن او لبنان .

هذا الفشل فى تحقيق الهدف التحريرى بالقوة المسلحة ، فى الوقت الذى كان يعيش فيه الشعب الفلسطينى فى الضفة الغربية وغزة تحت نير الاستعمار الاستيطانى الاسرائيلى الذى يعد من اسوا مارات البلاد العربية . وتمارس الحكومة الاسرائيلية سياسة تفرقة عنصرية كتلك التى يمارسها نظام بريتوريا العنصرى فى جنوب افريقيا ، مع وجود مرتزقة عرب يناضلون ، بالطحطحة ، وشعارات التطرف والمزايدة واراقة المداد العميل للغذافى وحافظ الاسد على صفحات الصحف ، كل ذلك فجر ثورة الشعب الفلسطينى فى اكبر انتفاضة تلقائية هزت اقدام الاحتلال الاسرائيلى الغاشم ، وهزت معه ضمير العالم المتحضر ، الذى كان ينظر الى نضال منظمة التحرير الفلسطينية فى شكل ارهاب وخطف طائرات وصراع داخلى وعنف فردى ، فاذا به يكتشف ان القضية هى قضية تحرير وطنى من الطراز الاول وان الثورة هى ثورة شعب تشمله من اقصاه الى اقصاه .

ومن هنا فعلينا فى تحليلنا للعمل الاجرامى الذى قامت به الحكومة الاسرائيلية بقتل الزعيم الفلسطينى ابو جهاد فى تونس ، ان نفرق بين العنف الفردى والعنف الجماهيرى . ونقصد بالعنف الفردى تبادل قتل الافراد فى سلسلة من الفعل والفعل المضاد كقتل الموساد لثلاثة من قيادات منظمة التحرير فى قبرص منذ شهرين ، ثم العنف الفردى المضاد المتمثل فى عملية اختطاف المنظمة لاتوبيس اسرائيلى بالقرب من المفاعل النووى فى صحراء ديمونة ، اما العنف الجماهيرى فنقصد به الانتفاضة الجماهيرية التلقائية العظيمة فى الاراضى الضفة الغربية وغزة

وبالنسبة للعنف الفردى فقد سبق لنا القول بانه لم يحدث تاثيرا ايجابيا على حركة الصراع العربى الاسرائيلى ، فيمكن لمنظمة التحرير ان تقتل اى عدد تشاء من الاسرائيليين بعمليات فردية ، ويمكن للموساد الاسرائيلى ان يقتل اى عدد من قادة منظمة التحرير الفلسطينية ، دون ان يؤثر ذلك على عملية تحرير الاراضى الفلسطينية المحتلة ، ولكن انتفاضة الحجارة التى شملت الشعب الفلسطينى من اقصاه الى ادناه هى وحدها التى تحدد مصير الارض المحتلة ، وهى التى تفرض تحريرها من القبضة الغاشمة الاسرائيلية ، ووراء هذه الانتفاضة يجب ان يتكتل كل الشرفاء فى الوطن العربى فى كل مكان

# ٣٠ مليون ناخب فرنسي يتوجهون لصناديق الاقتراع لاختيار رئيسهم الجديد

## النتائج الأولية ترشح ميتران وشيراك للتنافس على الفوز في الجولة القادمة

باريس - وكالات الانباء.

توجه امس اكثر من ٣٠ مليون ناخب فرنسي الى صناديق الاقتراع لانتخاب رئيس جديد لفرنسا من بين ٩ مرشحين وسط تزايد التوقعات بفوز الرئيس الفرنسي ميتران ورئيس وزرائه جاك شيراك في الجولة الاولى من الانتخابات وقد زادت سخونة سباق الانتخابات بعد الاحداث المتفجرة في مستعمرة نيوكالدونيا الفرنسية الواقعة في المحيط الهادي والتي لقي فيها ٣ من رجال الشرطة الفرنسيين مصرعهم على ايدي المواطنين المطالبين بالاستقلال، والذين مازالوا يحتجزون ٢٧ رهينة فرنسية اخرى للضغط على الحكومة الفرنسية لتنفيذ مطالبهم. وبالرغم من التوتر السائد في المستعمرة، الا ان الاقبال على مراكز الاقتراع كان معقولا حيث وصل عدد الناخبين الذين ادلوا باصواتهم قبل ساعتين فقط من اغلاق مراكز الاقتراع حوالي ٦١٪ من عدد الناخبين.

وفي فرنسا، اكدت استطلاعات الراي فوز ميتران وجاك شيراك بالجولة الاولى من السباق، ليواجه كل منهما الاخر مرة اخرى في الجولة الثانية من الانتخابات يوم ٨ مايو القادم. والتي ستحدد من يفوز برئاسة فرنسا لمدة سبع سنوات قادمة.

واشارت استطلاعات الراي الى ان ميتران يتقدم على شيراك بحوالي ١٥٪ مما يتيح له مساندة اكبر من الراي العام الفرنسي. وكان ميتران قد اشار الى احتمال قيامه بالدعوة لاجراء انتخابات برلمانية مبكرة اذا استطاع الحصول على اغلبية واضحة في انتخابات الرئاسة، والتي تكفي لاقناعه كما يقول لحل البرلمان الحالي وانتخاب رئيس وزراء جديد بدلا من جاك شيراك.

ميتران  شيراك

ومن بين المرشحين المتوقع عدم نجاحهم في المرحلة الاولى ريمون بار - رئيس الوزراء السابق - وجان ماري لوبان - زعيم الجبهة الوطنية اليمينية

### الامريكيون السود يصوتون لصالح الحزب الديمقراطي

فيلادلفيا - رويتر . اظهر استطلاع على الاراء اجرته مجلة نيوزويك الامريكية امس ان معظم الامريكيين السود سوف يصوتون لصالح المرشح الديمقراطي الفائز حتى في حالة هزيمة المرشح جيسي جاكسون. واظهر الاستطلاع ان نسبة ٧٩ في المائة من الامريكيين السود يرغبون في فوز جاكسون بترشيح الحزب الديمقراطي بينما اكدت نسبة ٧٠ في المائة من السود ان جاكسون يعتبر مؤهلا ليشغل منصب نائب الرئيس الامريكي القادم. ويذكر ان مايكل دوكاكيس استطاع هزيمة جاكسون في جولة ولاية نيويورك الانتخابية التمهيدية يوم الثلاثاء الماضي. وتقدم بفارق كبير على الزعيم الاسود. وبذلك زادت فرصته في ترشيح الحزب الديمقراطي له.

### حاكم بنما يرفض تحديد موعد تقاعده

بنما - رويتر : اكد حاكم بنما القوي الجنرال انطونيو نورييجا امس انه، يمكنه التقاعد عن منصب قائد القوات المسلحة البنمية في اي وقت وليس بالضرورة في الوقت الحالي. وقال نورييجا في مقابلة صحفية اجرتها معه صحيفة استريللا دي بنما انه يمكنه اتخاذ قرار التقاعد عن هذا المنصب في اي تاريخ حتى الاول من يناير عام ١٩٨٩ القادم.

### إغتيال زعيم حزب المؤتمر الهندي الحاكم بولاية البنجاب

شانديجارا - رويتر : ذكرت مصادر البوليس ان متطرفي السيخ قتلوا سبعة اشخاص، في حين وقعت اشتباكات بين المتطرفين وقوات البوليس مما اسفر عن مصرع احد المتطرفين. وقالت هذه المصادر ان المتطرفين هاجموا منزل سانت رام المسئول المحلي لمنطقة شانديجارا لحزب المؤتمر الحاكم، واطلقوا النار عليه مما ادى الى مصرعه في الحال

### مذبحة للمزارعين

قتل متمردون يساريون يرتدون زي جنود حكوميين ٣٠ مزارعا في قرية جبلية نائية في بيرو انتقاما لمقتل ثلاثة متمردين وقتل تسعة مدرسين فروا من القرية ان ٣٠ شخصا من حركة سندرو لوجيبسون (الدرب المضيء) زعموا في البداية انهم جنود حكوميون ودعوا الى عقد اجتماع يوم الخميس الماضي في قرية ارانهواي التي تبعد بمسافة ٥٧٥ كيلو مترا عن العاصمة ليما وقال المدرسون ان المتمردين اوقفوا المزارعين في صف واحد ثم اطلقوا عليهم الرصاص وقاموا باحراق منازل ضحاياهم ونهبوا متاجر القرية قبل رحيلهم

### من أجل الأغنياء

تعكف الحكومة الاسترالية في الوقت الحالي على وضع خطة لجذب المستوطنين الاغنياء من دول العالم في اطار سياسة جديدة للهجرة تعتزم استراليا اتباعها وذكر مسئولون حكوميون ان برنامج الهجرة من اجل العمل الذي تم تقديمه منذ نحو ستة اشهر سوف يعادل على الاقل القوانين الموجودة في نيوزيلندا والولايات المتحدة وكندا لجذب ثروات الاجانب.

### وتجربة اخرى بريطانية

اعلن الدكتور بريان جازارد رئيس وحدة مكافحة مرض نقص المناعة المكتسبة (الايدز) في مستشفى سان ستيفن ان علماء بريطانيين بالمستشفى سيبداون اول تجربة في اوربا لمصل محتمل ضد الايدز وقال ان المرحلة الاولى من الدراسة التي تبدأ خلال صيف هذا العام ستشمل ٢٤ متطوعا اعرب عن امله في ان يكون المصل قادرا على انتاج اجسام مضادة للفيروس المسبب للمرض

### في حال الافتتاح

[illegible]

### الرسالة الاخيرة

[illegible]

اخبار عالمية

## تكشف تفاصيل جديدة عن حادث اختطاف الطائرة الكويتية :

# قبرص تؤكد ان التخطيط للعملية تم منذ نحو ستة اشهر

## احد المختطفين زار الكويت ولارناكا لجمع معلومات عن مواقع المطارات

الشيخ جابر الاحمد الصباح

نيقوسيا - الكويت - وكالات الانباء : صرح اكيس فانتيس المتحدث باسم الحكومة القبرصية بان بلاده لديها دليل قوي على ان عملية اختطاف الطائرة البوينج الكويتية قد تم التخطيط لها منذ نحو ستة اشهر على الاقل وان احد المختطفين قد زار قبرص والكويت قبل وقت طويل من عملية الاختطاف وقال فانتيس في تصريحات ادلى بها لوكالة الانباء القبرصية ان عملية اختطاف الطائرة لم تكن عملا ارتجاليا مثل عمليات الاختطاف السابقة وانما كانت عملية محكمة الاعداد والتخطيط فضلا عن كونها عملية متقنة ..

واشار فانتيس الى تقارير افادت ان احد المختطفين على دراسة بكل ما يتعلق بالطائرة ويعتقد انه مهندس طائرات وقال ان الحكومة لديها دليل دافع من خلال اجهزة المخابرات في قبرص والخارج يفيد ان العملية بكاملها قد تم التخطيط لها في شهر نوفمبر الماضي وان احد المختطفين التسعة كان قد زار قبرص والكويت قبل فترة من وقوع عملية الاختطاف وذلك لجمع معلومات عن مواقع المطارات في هاتين الدولتين وسير العمل فيها. وقال فانتيس ان ذلك الشخص استخدم جواز سفر مزور وهوية فريقة عند دخوله الى قبرص.

وقالت مصادر موثوق بها في نيقوسيا ان اطلاق سراح كافة الرهائن في الجزائر يبرر الطريق التي تعاملت بها السلطات القبرصية مع ماساة الطائرة المختطفة في لارناكا واشارت المصادر الى ان الاهتمام الاساسي للحكومة منذ البداية الاولى لهذا الموضوع تمثل في كيفية انقاذ ارواح الرهائن. وقالت هذه المصادر ان الحكومة لم يكن يعنيها ما اذا كان الرهائن سيفرج عنهم في لارناكا ام في الجزائر مادام سيتم اطلاق سراحهم. وكانت السلطات القبرصية قد اعلنت انها سمحت للطائرة الكويتية بالاقلاع في صباح يوم الاربعاء قبل الماضي بعد تلقيها تاكيدات قوية من حكومة الجزائر بان الركاب المتبقين على متن الطائرة سيطلق سراحهم في الجزائر.

### القوات الافغانية تدعم مواقعها قبل انسحاب القوات السوفيتية

اسلام اباد - رويتر :

صرح امس بعض المراقبين السياسيين تخلي حكومة كابول الافغانية عن حامية باريكوت للثوار الافغانية يعد جزءا من خطة لتدعيم قواتها في مواقع وخطوط دفاعية اخرى قبل الانسحاب السوفيتي من افغانستان والذي سيبدأ الشهر القادم. وصرح احد الدبلوماسيين الغربيين بان حكومة كابول قد اختارت الوقت المناسب لاخلاء قاعدة باريكوت والتنازل عنها للثوار وهو الوقت الذي تستعد فيه القوات السوفيتية للانسحاب عن افغانستان خاصة وان حكومة كابول كانت تحتفظ به لمدة طويلة ... واضاف الدبلوماسي الغربي ان عملية الاخلاء ستؤدي الى تدهور حاد في الثقة في حكومة كابول .. وفي الوقت نفسه اكدت بعض التقارير الصحفية ان العشرات من القوات الافغانية مازالت رابضة في مواقعها وتحاصر الثوار الافغان.

ومن ناحية اخرى صرح مصدر دبلوماسي من باكستان بان عملية الاخلاء تعد جزءا من خطة يقوم بها الرئيس الافغاني نجيب الله لتامين عودة ٥ ملايين افغاني مسلم كانوا لاجئين في ايران وباكستان ..

### وزير الداخلية اللبناني يطالب المواطنين بتقديم اي معلومات عن مرتكبي انفجار طرابلس

بيروت - رويتر :

دعا امس وزير الداخلية اللبناني عبدالله الراس كل مواطن لديه معلومات يمكن ان تساعد في معرفة مرتكبي حادث تفجير السيارة الملغومة في مدينة طرابلس الساحلية امس الاول الذي اسفر عن مقتل ٥٥ شخصا واصابة نحو ١٢٥ اخرين ووصف وزير الداخلية اللبناني هذا الحادث بانه كارثة وطنية وان اي معلومات حول مرتكبي هذا الحادث يجب ان تقدم للسلطات وذلك لان مرتكب الحادث يعلم ان هذا المكان يكون مكتظا بالناس في مثل هذا اليوم والوقت بالذات وفي شهر رمضان.

وكانت السيارة الملغومة وهي من نوع مرسيدس معبأة بحوالي ١٥٠ كيلو جراما من المواد المتفجرة قد انفجرت في سوق للخضر في وقت كان الناس يشترون فيه ما يحتاجون اليه من اجل الافطار.

وقد ادى الحادث الى مقتل ٥٥ واصابة ١٢٥ وتدمير احد الفنادق واشعال النار في ١٩ سيارة وتهدم ٦ متاجر والحاق اضرار بالمباني المحيطة ويعد هذا الحادث هو اكثر الانفجارات دموية منذ عام ١٩٧٥.

### عودة ٤٠٠ مواطن سوداني بعد فرارهم الى اثيوبيا

الخرطوم - وكالات الانباء :

احتفل امس حزب الامة السوداني بعودة ٤٠٠ شخص من الموالين للانصار الذين كانوا قد فروا من السودان الى اثيوبيا عام ١٩٧٠ وقد قام الصادق المهدي رئيس الوزراء السوداني ورئيس حزب الامة بزيارتهم في معسكرات خصصت لاستقبالهم على مشارف مدينة الخرطوم.

وصرح الميرغني ضيف الله رئيس اللجنة المكلفة بتسهيل عودة الانصار بان العائدين سلموا اسلحتهم للقوات المسلحة السودانية عند الحدود السودانية الاثيوبية واضاف انهم قطعوا ١٩ ساعة سيرا على اقدامهم في رحلة العودة عبر الجبال والوديان الاثيوبية حتى وصلوا الى الحدود السودانية ..

## السلطات الاسرائيلية تواصل فرض حظر التجول في مخيمي « النصيرات » و« نور شمس »

# عرفات يؤكد استمرار الانتفاضة بالاراضي المحتلة حتى تقام دولة فلسطينية

## تونس تصف اغتيال ابو جهاد بأنه قتل للسلام في الشرق الأوسط

الجزائر - وكالات الانباء : اكد الزعيم الفلسطيني ياسر عرفات ان انتفاضة الشعب الفلسطيني في الاراضي العربية المحتلة سوف تستمر حتى تقام دولة فلسطينية مستقلة. واثر محادثات اجراها في الجزائر مع الرئيس الجزائري الشاذلي بن جديد نقلت وكالة الانباء الجزائرية عن عرفات تاكيداته على استمرار الانتفاضة وتصعيدها بشتى السبل الممكنة حتى تنسحب القوات الاسرائيلية من الاراضي المحتلة وتقام الدولة الفلسطينية المستقلة وعاصمتها القدس ..

وقال عرفات انه بحث مع بن جديد الموضوعات المطروحة للبحث على القمة العربية التي ستعقد في الاسبوع الاول من شهر يونيو القادم في الجزائر لبحث الانتفاضة الفلسطينية وقد حضر مباحثات عرفات وبن جديد صلاح خلف عضو اللجنة المركزية لمنظمة فتح كبرى فصائل منظمة التحرير الفلسطينية.

ومن ناحية اخرى صرح محمود المستيري وزير خارجية تونس بان اغتيال خليل الوزير (ابو جهاد) نائب القائد العام لقوات الثورة الفلسطينية قد ادى الى قتل السلام. ورغم ذلك فقد صرح المستيري بانه يجب ان تكون هناك طريقة لاخضاع اسرائيل لتسوية سلمية مؤكدا ان ذلك في ايدي الولايات المتحدة وقال المستيري انه ليس من المتوقع ان تناقش القمة العربية القادمة خطة جورج شولتز للسلام في الشرق الاوسط وذلك بعد ان اعلنت اسرائيل رفضها لهذه الخطة.

وفي تل ابيب اعلنت السلطات الاسرائيلية انها قررت رفع القيود التي منعت ١,٥ مليون فلسطيني من مغادرة الضفة الغربية وقطاع غزة المحتلين لمدة اسبوع وحددت اقامة الكثيرين في منازلهم في اعقاب حملة الاحتجاجات التي اجتاحت الاراضي المحتلة في اعقاب اغتيال ابو جهاد ورغم ذلك فقد واصلت قوات الاحتلال الاسرائيلي فرض حظر التجول على مخيم « النصيرات » للاجئين الفلسطينيين الذي يقطنه ٢٨ الف فلسطيني في قطاع غزة وفي قرية عنابه ومخيم نور شمس بالضفة الغربية المحتلة.

وعلى صعيد اخر اكد فاروق قدومي رئيس الدائرة السياسية لمنظمة التحرير الفلسطينية ان اللقاءات السورية الفلسطينية التي عقدت مؤخرا ازالت الكثير من اسباب الجفوة بين سوريا والمنظمة.

وقال قدومي في تصريح لراديو لندن اذاعه صباح امس ان الجانبين السوري والفلسطيني ناقشا كل القضايا التي تهمهما تفصيلا خاصة الانتفاضة ومساندتها من اجل استمرارها ومواجهة المخططات الامريكية ورحلات جورج شولتز وزير الخارجية الامريكي للمنطقة والذي يهدف من ورائها الى تهدئة نار الانتفاضة.

واوضح المسئول الفلسطيني انه تم الاتفاق على الاستمرار في مثل هذه اللقاءات لوضع التصور للمستقبل والتحرك السياسي في الفترة القادمة.

ووصف قدومي محادثاته مع عبدالحليم خدام نائب الرئيس السوري بانها كانت ايجابية وموضوعية وتم خلالها مناقشة النقاط التي كانت مجالا لسوء التفاهم بروح موضوعية وتم تخطي الكثير من هذه الامور..

عرفات

### الانتخابات البرلمانية بكوريا الجنوبية تبدأ غدا

### وسط احتمالات بعدم حصول الحزب الحاكم على الأغلبية

سيول - رويتر : يتوجه غدا مواطنو كوريا الجنوبية الى صناديق الاقتراع لانتخاب برلمان جديد، وسط جو يختلف كثيرا عن جو الانتخابات الرئاسية السابقة والتي جرت منذ خمسة شهور وذكر تقرير لوكالة رويتر ان التناقض الواضح بين انتخابات الرئاسة والانتخابات البرلمانية يبدو واضحا هذه الايام حيث تسود حالة من الفتور العام في كل انحاء البلاد، على عكس الحماسة والتوتر اللذين كانا سائدين اثناء حملة انتخابات الرئاسة. ويرجح المراقبون السياسيون ان هذه الحالة من الفتور وعدم الاهتمام وسط الشعب الكوري ستؤدي الى ضعف الاقبال على مراكز الاقتراع غدا، حيث لن يتعدى الاقبال اكثر من ٦٥٪ وهو مايقل بكثير من ١٨٪ عن عدد الناخبين في انتخابات الرئاسة والتي وصل عدد الناخبين فيها الى ٨٣٪. ويقول المراقبون ان هذه الحالة زادت من المخاوف في اوساط حزب العدالة الحاكم، حيث يتخوف زعماؤه من عدم الحصول على الاغلبية الكافية في البرلمان المنتخب اذا لم يحدث اقبال على الانتخابات، وهو ما اكده رئيس الحزب الحاكم في تصريحاته للصحفيين مشيرا الى تخوفه من عودة الفوضى مرة اخرى الى الحياة السياسية

### العالم بالكاريكاتير

فضيحة إيران جيت لاتزال تلقي بظلال من الشك على السياسة الأمريكية في الخليج

بعد قصف السفن الأمريكية لمواقع إيرانية :

- بحار امريكي يتساءل: هل هذا مجرد قصف ودي ؟

[عن الهيرالد تريبيون الامريكية]

# أوزال يستبعد حدوث انقلاب عسكري بتركيا ويؤكد استمرار مسيرة الديمقراطية

اسطمبول - وكالات الانباء: استبعد رئيس الوزراء التركي تورجوت اوزال الذي يواجه احتجاجات عمالية وانتقادات لسياساته الاقتصادية حدوث انقلاب جديد في تركيا، وقال اوزال أمام البرلمان في انقرة انه من الان فصاعدا فلن تركيا لايمكنها أن تتحول الى اي حكم اخر غير الديمقراطي او ان تسمح بسيطرة قوى اخرى تحت ستار الديمقراطية.

وكان نائب اوزال في رئاسة حزب الوطن الام الحاكم قد اشار في وقت سابق من هذا الشهر الى تكهنات حول احتمالات وقوع انقلاب عسكري عندما ذكر ان تركيا ستنتهي نظاما مؤقتا اخر مالم تتعاون المعارضة مع الحكومة !

وقد ادلى نائب اوزال بهذه التصريحات في اعقاب مناقشات برلمانية حادة حول خطط من جانب نقابات العمال لتنظيم اضرابات عن العمل الشهر القادم لمساندة مطالبها بزيادة الاجور. وقد قلل دبلوماسيون ومحللون سياسيون من شان اي احتمال لحدوث انقلاب قريب في تركيا حيث سبق للجيش ان استولى على السلطة في اعوام ١٩٦٠، ١٩٧١، ١٩٨٠. وتحرص تركيا على ترسيخ صورتها الديمقراطية لمساندة طلبها للحصول على العضوية الكاملة للمجموعة الاوروبية وستناقش لجنة المجموعة الطلب التركي في لوكسمبورج اليوم الاثنين.

# سلطات بريتوريا العنصرية اعتقلت ٣٠ ألفا منذ اعلان حالة الطوارئ في يونيو ١٩٨٦

جوهانسبرج - رويتر : كشفت اخر الاحصاءات التي اعلنت في جنوب افريقيا العنصرية امس ان سلطات بريتوريا قد اعتقلت ٣٠ الف شخص من المناهضين لسياسات الفصل العنصري بموجب قوانين الطوارئ المطبقة في البلاد منذ ٢٢ شهرا ولم يتم سوى اتهام وادانة عدد قليل جدا منهم. ففي مؤتمر عن الفصل العنصري عقد في مدينة جوهانسبرج ذكر ديفيد وبستر، المحاضر في علم الانسان من جنوب افريقيا في كلمة امام المؤتمر الذي استمر لمدة يوم واحد انه في احدى المراحل بلغت نسبة المعتقلين الذين تقل اعمارهم عن ١٨ عاما ٤٠٪..

وركز المؤتمر على الاطفال المعتقلين واستمع الى رواية اثنين من الصبية كانت الشرطة قد احتجزتهما وقال وبستر الذي لم يبحث خاص عن المعتقلين ان ٣٠ الف شخص جميعهم تقريبا من السود اعتقلوا لفترات متباينة منذ يونيو عام ١٩٨٦ عندما فرضت حالة الطوارئ في انحاء البلاد لقمع اي تمرد بين المواطنين الافارقة البالغ عددهم ٢٢ مليون نسمة والمناهضين لسياسات بريتوريا العنصرية. واشار وبستر الى ان ٢٢ - ٢١ فقط من المعتقلين الذين احتجزوا بموجب قوانين الطوارئ وجه اليهم الاتهام واسيئوا واضاف ان السلطات العنصرية تحاول التستر على عمليات القمع والتعذيب التي ترتكبها وقال انه على الرغم من ان عدد المعتقلين يتناقص الا انه لايزال يبلغ ١٦ شخصا يوميا في المتوسط

Herald Tribune
هيرالد تريبيون

ايران تدفع الثمن في الخليج

كان الهجوم الامريكي على منصات ايران البترولية في الخليج تحت كافة الظروف عملاً ناجحاً. فقد استطاع الامريكيون تحقيق الهدف الذي سعوا اليه، وكانت ضربتهم بمثابة رد كان ضروريا في مواجهة الاستفزازات الايرانية للولايات المتحدة والدول الاوروبية، وقيامها بزرع الالغام في مياه الخليج.

كما ان الهجوم الامريكي على الاهداف الايرانية في الخليج اظهر البحرية الامريكية كقوة عسكرية، رغم ان الاسطول الامريكي المرابط في مياه الخليج يعتبر ضعيفا. ولكن قطع الاسطول الامريكي جعلت الايرانيين يدفعون ثمن اساءتهم للولايات المتحدة. ورغم ان الكونجرس اعرب عن مخاوفه ازاء الهجوم الامريكي، عندما تم مناقشة ذلك الهجوم مع الرئيس ريجان فان خسائر الولايات المتحدة في الهجوم كانت قليلة للغاية بل اقل من المتوقع، ولكن هناك جانبا اخر في غاية الاهمية للولايات المتحدة الامريكية، والذي لم تستطع تحقيق النجاح المرجو فيه الا وهو عدم وجود اي دلالات توحي باعتزام طهران وقف الحرب الدائرة بينها وبين العراق، وفقا للبنود التي حددتها الولايات المتحدة الامريكية لوقف الحرب. وكما هو معروف فان البحرية الامريكية وبحرية الدول الاوروبية الصديقة تجوب مياه الخليج، لحماية السفن والناقلات البترولية والتجارية - وكان الغرض من هذا التواجد اقناع طهران وجعلها تذعن لطلب، ونداءات هيئة الامم المتحدة التي تسعى من خلال جهود السكرتير العام للامم المتحدة الى وقف الحرب العراقية - الايرانية في الخليج. ولكن لم تؤكد المؤشرات قرب التوصل الى نهاية لهذه الحرب.

THE GUARDIAN
الجارديان

فرحة الكويت .. والصاروخ الايراني

رقص الكويتيون في شوارع العاصمة الكويتية عندما تاكد وصول الرهائن الذين احتجزهم قراصنة مجهولون على متن الطائرة الكويتية المخطوفة منذ ٥ ابريل الماضي عندما كانت تتوجه هذه الطائرة وهي من طراز بوينج ٧٤٧ من بانكوك الى الكويت في رحلة عادية. وخرج اهالي الرهائن والشعب الكويتي الى الشوارع يعربون عن سعادتهم بانتهاء ازمة الطائرة بعد ان ظلوا على اعصابهم منذ ٥ ابريل الحالي عندما تنقلت الطائرة من مطار مشهد الايراني الى مطار لارناكا ثم مطار هواري بومدين الجزائري وهي المحطة الاخيرة التي تم فيها التوصل الى اتفاق باطلاق سراح الرهائن نتيجة للوساطة الجزائرية بين دولة الكويت والقراصنة والذين تم نقلهم بعد ذلك الى مكان غير معلوم للان، وتوجه العشرات من المهنئين الى منزل مريم الريسة والدة ثلاثة من افراد العائلة المالكة الكويتية الذين كانوا ضمن الرهائن على متن الطائرة المخطوفة.

وارسل الشيخ سعد العبد الله الصباح ولي العهد الكويتي رسالة تهنئة الى الشيخ جابر الاحمد امير دولة الكويت بمناسبة انتهاء ازمة الطائرة التي هزت مشاعر الشعب الكويتي والعالم اجمع. وفي غمار فرحة الكويت بالافراج عن رهائن الطائرة، اطلقت ايران صاروخا من طراز سكود، والذي سقط في منطقة صحراوية غير اهلة بالسكان لتعلن ايران عن تكشير انيابها للكويت، التي مازالت تتهمها طهران بمساعدة العراق في حربه ضد ايران والاخذة في التصاعد في الوقت الحالي.

FINANCIAL TIMES
فاينانشيال تايمز

مدرسة خاصة في الصين

نظراً لتطبيق الصين مفهوم الاشتراكيات الشيوعية، فان كافة المؤسسات والمدارس التعليمية تكون مملوكة للدولة.

وتردد في الاونة الحالية نبا ظهور اتجاه جديد لانشاء مدارس خاصة بعيدة عن دعم وسيطرة الحكومة الصينية، بما يعكس بدء تغييرات جديدة على النظام التعليمي في الصين. وفي الاسبوع الماضي، افتتحت مجموعة من رجال الاعمال الصينيين مدرسة خاصة والتي تعتبر الاولى من نوعها في الصين منذ عام ١٩٤٩، وهو العام الذي شهد الثورة الشيوعية الصينية. واكد رجال الاعمال بان مستوى التعليم في هذه المدرسة سوف يكون افضل من سبل التعليم المتاحة بالمدارس الحكومية، ويجيء انشاء هذه المدرسة والتي يطلق عليها هانج زينج، في مدينة وان هوى، في الوقت الذي يناقش فيه زعماء الصين اجراء عدد من الاصلاحات على النظام التعليمي في انحاء الصين. وهناك من يؤيد انشاء مثل هذه المدارس الخاصة وهناك من يعارضها بالطبع.

ولكن رجال الاعمال الصينيون الذين قاموا بانشاء هذه المدرسة يؤكدون نجاحها.

سهرات الليلة
ت: ٣٥٥٥٥٣٣

فندق سياج بيراميدز
ت ٥٥٦٠٢٢ - ٥٥٥٢٩٩ طريق سفارة بر نر الجيزة
حسن عفيفي - عمرو دياب - الرقصة ليلى حمدي وفرقة البابد الغربي الدراجز
ساعات متواصلة من الفولكلور والرقص الشرقي مع الذ واشهى المشويات على الفحم

تيفولي هليوبوليس
مصر الجديدة ت ٦٧٠١٤٣ / ٢٩٠٦٤٩٠
وجبات افطار وسحور تيفولي المتخصصة بالمطاعم وحول حمام السباحة - اسعار خاصة للمجموعات - وبلاعتي سلامة والخان مع الشيشة.
فؤاد عبد المجيد - خضرة بخاتي - فكري الفتاوي - احمد حمدي - يونس محمد - وفرقة محمد امين للموسيقى

مسرح ومطعم لورد
اخر ش الهرم امام فندق هوليداي إن ٥٣٦٣٦٨ - ٧٢٣٩٨٧
سحر حمدي - محمد الحلو - كاتكوت الامير - عمرو دياب - منية حلمي عبد الباقي - سهير سعيد - فرقة قمر الزمان للفنون الشعبية
سحر خاص للافراح

كوكي بارك
أول وأكبر مدينة ملاهي على الطريق الدولي
اخر طريق الملك فيصل بالهرم
مدينة تصنع السعادة
احدى فروع شركة ميدتريبيان سيلز - عطف جواشو وشركاه
٨٥٧٤٤٦

باريزيانا ت ٨٥٣٩١١ مطعم ومسرح
اوركسترا غربي والمغنية أمال
شفيق جلال - احمد عدوية - عمرو دياب - نادية فؤاد - حلمي عبد الباقي - منى خالد - زينب - ايمان حمدي.

دور عرض الشركة العالمية للتليفزيون والسينما
كريم ١ شراسة الانتقام
كريم ٢ المقاتلان الشرسان
اوليمبيا رام بال رام

روكي ١
افخم الماكولات والعشاء على انغام الديسكو
مطعم رستوران صالة ديسكو
صبية الخطر - مدار المفكورة - ت ٩٤٢٩

مطعم الامراء
مطعم لبناني، ماكولات شرقية، مزات لبنانية، صالة افراح خمس نجوم، توصيل الطلبات للمنازل، شيف لبناني.
٢٧ ش ايران - ت ٧٠٥٩٥٦
مع تحيات الادارة / محمد حسن

البتراء
سلسلة مطاعم اردنية
● اكلات اردنية وخليجية ● مسخن ● خروف ● معجنات ● مسخن ● مقلوبة ● كنافة نابلسية ● بوظة شامية
(توصيل الطلبات للمنازل)
٣ سور نادي الزمالك ت ٣٤٧١٣٦٧

٥ جنيه
سحور وخميسة
كافية فلفلة إفطار
قهوة بلدي - بنت البلد
فولكلور - بروجرام - مديح - مواويل
ت: ٨٥٠٢٣٤ / ٨٥٨١١٧ - ٢٧ طريق مصر اسكندرية "شالبيا سابقا"

كازينو ابو الفدا على صفاف النيل
امرسك ت ٣٣٩٠٠٣٠ - ٣١
مع الم النجوم
★ محمد الحلو ★ ممدوح صالح ★ عايدة نور ★ رحاب - بقاعة هارون الرشيد

سوفت اند بيبر بالزمالك
ت ٣٤١٦٦٥٦
مغلق خلال شهر رمضان المبارك
وكل عام وانتم بخير

اعلانك في الوفد انتشار وازدهار

### التحنت السياسي

قررت انجريد رونيسن عضوة البرلمان الالماني مقاضاة احدى شركات الطيران لمنعها من التدخين اثناء السفر على متن احدى طائراتها . وقد ابدت تعنتها السياسي كسياسية كبيرة بالبرلمان في طلبها بالتعويض ، حيث علقت سبب مقاضاتها الشركة قائلة انها من حقها ان تحرق رئتيها وان تصاب بالسرطان لكن ليس من حق مضيفات الشركة ان يحرقن مستقبلها السياسي وذلك بمنعها عن التدخين الامر الذي جعلها تقابل ناخبيها وهي متوترة .

### الحوادث زادت بنسبة ٧٠٪

ارتفعت حالات الوفاة الناتجة عن حوادث المرور في المانيا الغربية خلال شهر يناير الماضي بنسبة ٥٢٪ بالمقارنة الى نفس الشهر من العام الماضي كما زادت حالات الوفاة بنسبة ١٨٪ خلال شهر فبراير الماضي مقارنة بنفس الشهر في العام السابق مما ادى الى وفاة حوالي ١٢٠٠ مواطن الماني خلال هذين الشهرين .

### السيدات والغذاء

اعلن الدكتور «باكوبي» مدير معهد للتغذية في ولاية شمال الراين ان نصف مليون سيدة المانية يتناولن كميات من الطعام زائدة عن حاجاتهن وهو ما يعرف باسم مرض «البوليميا» الشراهة الزائدة مما يعرضهن لضغوط نفسية وعصبية وان ٦٠٪ من المترددين على المعهد يعانون من الشراهة الزائدة و ٣٠٪ يعانون من فقدان الشهية التامة بسبب العصبية الزائدة وضغوط الحياة واشار إلى ان هناك ١٠ ملايين الماني يعانون من مرض السمنة ووزنهم يزيد على الحد الصحي المسموح .

### بمناسبة مرور ٣٥ عاما

بدأ فريق بريطاني لتسلق الجبال بقيادة «ستيفن فينابل» ٣٣ عاما بامريكا في محاولة بلوغ قمة جبل «افرست» بدون جهاز للاوكسجين وذلك بمناسبة مرور ٣٥ عاما على نجاح الكولونيل «جون هانت» في الوصول الى قمة الجبل . وتجدر الاشارة الى ان بعثة امريكية فقط هي التي استطاعت تسلق واجهة «افرست» ووصلت الى مسافة ٣٦٥٨ مترا وذلك في عام ١٩٨٣

# الشـــرابية .. حي لايعرف عامل النظافـة!
# اكوام القمامة ترتفع الى متر ونصف

هل من المعقول ان يصل ارتفاع اكوام القمامة في بعض شوارع القاهرة الى متر ونصف ؟ واكثر من ذلك ان يتم «عجن» هذه الاكوام في مياه المجاري الطافحة ، لكي تتحول الى كتلة رهيبة من القذارة ، تحمل كل صنوف الامراض خاصة في ايام الصيف القائظة . غير صنوف الهوام التي تأوي اليها ، ليس الى سكان هذا الحي البائس وحده ، حي الشرابية ، بل كافة سكان العاصمة !

مدخل الشرابية من شارع رمسيس بغمرة .. وقد امتلأ باكوام القمامة

جلال الدين سعد — عبدالسميع عبادي — عبد الحفيظ احمد

تحقيق وتصوير :
محمد الحلواني

## الحزب الحاكم ينفذ مشروعا للمجاري غير مطابق للمواصفات !
## سكان الايواء.. يستخدمون دورة مياه مشتركة لكل ٤ اسر

**حكر السكاكيني يشرب من الحنفيات العمومية**

**والمسئولون مستنداتهم تكذب عليهم !**

بلاغ ونداء للمسئولين عن الاثار المصرية لقد عثرت بعثة «الوفد» على حفريات لحياة منذ عشرات السنين في حي الشرابية الذي يضم عششا وغرف ايواء لسكان يزيد عدد افراد الاسرة الواحدة منهم على ٩ افراد يسكنون غرفة واحدة !.. ولكل ٤ اسر دورة مياه واحدة مشتركة !

وفي حفرية اخرى دلت النقوش على ان «الشرابية» ذلك الحي الشعبي الذي يضم «الشرابية القديمة والزاوية الحمراء البلد ، وارض الشركة والجرن ، وعزب بلال وحسني والورد» ويسكنه ٧٥٠ الف نسمة ، اختفى منه «عامل النظافة» وعربات جمع القمامة منذ سنوات ، حتى وصلت اكوام القمامة في بعض الشوارع الى اكثر من متر ونصف ، وغرقت في مياه المجاري الى حد لن يصدقه اي مسئول ، الا اذا هبط ببراشوت الى الشرابية بشرط ارتداء حذاء طويل حتى لا تتسخ ملابسه !

ويقول المهندس سعيد الزعبلاوي رئيس لجنة الوفد بالشرابية .

- لم اشاهد عامل نظافة واحدا منذ سنوات مما ادى الى اصابة بعض مواطني الشرابية ببعض الامراض المعدية ، التي تطلبت ان ننقلهم الى مستشفى حميات العباسية ، ولا استطيع ان اصدق ان خط المجاري الموجود بالحي تم تنفيذه عام ١٩٤٦ ، باتساع ٤ ، ٦ بوصات ، وللشوارع الرئيسية ٨ بوصات ، ليخدم عشرات الاسر ، والآن ٧٥٠ الف مواطن تخدمهم نفس الخطوط ، مما يؤدي للطفح المستمر ، بل والمدهش ان محطة المجاري - ذاتها - تعوم في بركة من الطفح المستمر ، عملا بالمثل «فاقد الشيء لا يعطيه» ولذا فاني اعذرهم ان فشلوا في ايجاد الحل .

ولكن ماذا نفعل .. والصيف على الابواب ؟ واخشى انتشار «الكوليرا» ، او بالغلة الرسمية «امراض الصيف» ، فالمنطقة عمالية متوسطة الحال ، هناك بعض الاسر المعدمة التي لا تكاد تجد قوت يومها الا بشق الانفس .

واضاف الزعبلاوي لقد صدمني الواقع الاليم ، عندما علمت ان خط المجاري الرئيسي الموجود في شارع محمد عبدالوهاب لا يخدم المنطقة ، بل هو خط طرد للمحطات المجاورة لحي الشرابية . ولم نر استفادة واحدة اللهم الا اكوام نواتج الحفر التي نجدها بالمنطقة ، ولم يستخدمها احد .

ويفجر جمال محمود نائب رئيس لجنة الوفد بالشرابية مفاجأة جديدة ، بطلها الحزب الوطني الحاكم ، حينما جمع تبرعات من اهالي «حكر السكاكيني» لادخال المجاري للحكر ، الذي يقع بين اقسام شرطة الشرابية ، وشارع الصبان وحسني من جهة اخرى ، ويسكنه حوالي ٥٠ الف نسمة .. وكانت هذه المهزلة منذ عامين ، ولكنه خدع اهل الحكر ، لان المشروع لم ينته ، حيث مصلحة المجاري لم تتسلم خط المجاري ، لعدم مطابقته للمواصفات الفنية .

ولقد تركوا غرف التفتيش في الشوارع بدون غطاء ، مما دفع بالمواطنين لوضع اغطية خشبية ، على تلك الغرف ، حتى لا يسقط فيها الاطفال الصغار !

ويعاني الحكر من عدم تواجد اية مرافق خدمية ، لدرجة ان المسئولين يؤكدون ان هناك مياها نقية داخل المنازل ! .. وانا اؤكد لهم عدم صدق تلك الاقاويل فالسكان يشربون من مياه الحنفيات العمومية الموجودة خارج منازل الحكر ، ولك ان ترى نساء وفتيات الحكر يحملن صفائح المياه على رؤوسهن ، وبعد هذا يقولون هناك مياه نقية داخل حكر السكاكيني !

### مساكن الايواء

ويضم حي الشرابية مساكن الايواء التي تضم عشرات الاسر النازحة من مناطق عديدة بالقاهرة .

ويروي حامد عبداللطيف العامل باحد مخازن الاخشاب انه كان يسكن حكر ابو جميلة بعزبة حسني منذ ٨ سنوات ، وتمت ازالة جميع مساكن الحكر لبناء مدرسة ، وتم نقلنا الى «غرف الايواء» ، والى الآن لم نجد مساكن لنا ، وذهبنا الى المسئولين بمحافظة القاهرة عشرات المرات ، وسألونا : هل هناك قرارات للاخلاء الاداري ؟.. وكان جوابنا لا ، فقد تم نقلنا الى مساكن الايواء بالشرابية لتبني مدرسة وكانت اجاباتهم : انتظروا في غرفكم حتى نجد لكم حلا لتلك المشكلة !

- بعد عشرات السنوات لايزال المسئولون يجهلون الكثير عن مشاكل الشرابية ، التي لا مدخل لها من شارع احمد حلمي ، الا بالعبور على شريط السكك الحديدية ، مما يعرض المواطنين للحوادث اليومية ، واطالب بسرعة التدخل لانقاذ الشرابية من تلك الحوادث ، بالاضافة الى عدم وجود وسيلة مواصلات سيارات الاجرة الخاصة ، وخط «ميني باص» يربطنا بالعتبة .

### الضرائب .. وتجار الشرابية

ويواجه تجار الشرابية ، مثلهم مثل الالاف من التجار ، بل واصحاب المهن الحرة مشكلة التقديرات العشوائية للضرائب .

يقول عبدالحفيظ احمد المحامي : ان مأموري الضرائب اصبحوا الآن يقررون الضرائب عن الارباح التجارية تقديرا جزافيا .. ولقد لاحظت انه خلال السنوات الخمس الاخيرة ، تتم طريقة التقدير بطريقة استفزازية مؤلمة ، لا اغالي ان وصفتها بالديكتاتورية والتي تتم بدون رقيب ولا حسيب .

وانقلبت المسألة الى مجرد ارقام تتفاعل مع ارقام ، لتلد او لتنجب ارقاما لاصلة ولا نسب لها بالواقع الذي يعيشه التجار المولون !

ويضيف المحاسب عبدالسميع عبادي - احد سكان الشرابية ان تلك المشكلة قد اصبحت مشكلة تؤرق جميع اصحاب المهن الحرة والتجارية ، ولذلك بدأ البعض يلجأ الى المحاسب القانوني ليترافع عنه ، امام تقدير جزافي لا صحة له .. ويقترح خصم الحوافز المادية والتحقيق مع مأمور الضرائب الذي يثبت عدم دقة تقاريره او تقديره الجزافي ، بعد اللجوء الى لجان الطعن العليا بالضرائب ، والتي تراجع جميع المستندات المقدمة من المولول ، وغالبا مايجيء حكمها مخالفا لما قدره «المأمور» ..

ويقول جلال الدين سعد الدين محمد ، المدير المساعد بمخابز شبرا . هل يتصور احد ان هناك حيا بكثافة الشرابية ، لا توجد به مدرسة للبنات ؟.. هذه حقيقة !

ولكن في نهاية شارع حسني ، تم بناء مدرسة للمعلمات تفتح العام القادم .. وارى انه مع الغاء دور المعلمين ، يمكن تحويل هذا المبنى ليكون مدرسة ثانوية للبنات ، بدلا من تشتيت بناتنا في المدارس خارج الحي ، والمبنى تم تسليمه لوزارة التعليم ، ولا ينقصه سوى الاثاث

ويطلب العزب شطا مرشح الوفد للانتخابات التكميلية لمجلس الشعب التي تجرى يوم ٣ مايو القادم ، بانشاء مستشفى خاص بالشرابية حيث لا توجد اية وحدات صحية ، فاقرب مستشفى هي «مستشفى شبرا العام» التابع لحي شبرا ، والذي يبعد بمساحة ٦ كيلو مترات ، و«مستشفى باب الشعرية» التابع لحي الظاهر .

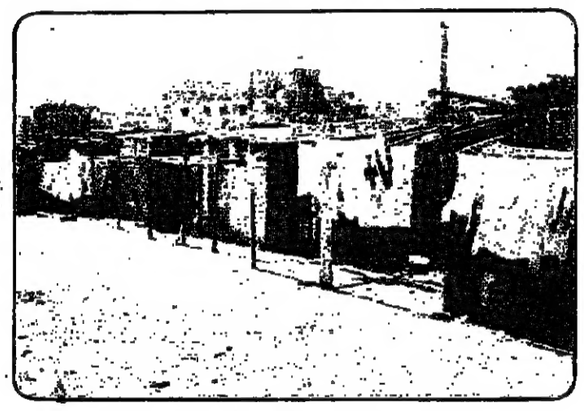

غرف الايواء من العشش الصفيح بالشرابية

## الطـــرق الســـريعة فـي قفـص الاتهـــام !!

**الطرق السريعة هي المتسبب الثالث في حوادث المرور ..**

**هـــل يمكـــن إنشـــاء طـــرق ســـريعـــة آمنـــة ؟**

شبكة الطرق الرئيسية في كل مكان في العالم هي شرايين الحياة بالنسبة لها . وكثير من الدول اعتمد نهوض اقتصادها او اعادة بناء هذا الاقتصاد على انشاء شبكة للطرق السريعة لها بل ان واحدا من اهم عناصر قيام «السوق الاوروبية المشتركة» حاليا هي الطرق السريعة التي تربط ما بين مختلف بلدانها

وللطرق السريعة في العالم كله مواصفات محددة والمرور هناك علم يتم تدريسه في المعاهد المتخصصة وتوعية الجمهور هو به ناحية اخرى فما هو حال الطرق السريعة عندنا ؟ هل تقام طبقا لتلك المواصفات ام ان التجاوزات والتحديات فيها منتشرة كما هو الحال في كثير من شئوننا ؟

### برنامج شامل

ويتحدث المهندس محمود طلعت عن حالة الطرق عندنا فيقول «في مصر الآن برنامج شامل لتطوير شبكة الطرق الاقليمية التي انشئت في الماضي ومعظمها قد اقيم على جسور الترع والمصارف وتعاني من سوء التخطيط وذلك لرفع كفاءتها طبقا للمواصفات العالمية للتخطيط والحقيقة ان ما تم انجازه في السنوات العشر الاخيرة في قطاع الطرق يعتبر قفزة هائلة نفخر بها نحن مهندسي الطرق وقد اوشكت الآن على الوصول الى المستوى العالمي ؟ فلا يوجد الآن في مصر طريق واحد تم تنفيذه خلال السنوات العشر الاخيرة الا وقد تم طبقا لدراسة وتصميم مطابق لاحدث المواصفات العالمية ومثال ذلك طريق القاهرة الاسماعيلية الصحراوي وطريق القاهرة - الاسكندرية الصحراوي . ولا يوجد ايضا طريق قديم تم توسيعه الا وعولجت فيه جميع العناصر الهندسية واهمها المنحنيات الافقية والراسية بالاضافة الى تحويله خارج المدن السكنية ومثال ذلك طريق طنطا - المحلة - دمياط وطريق بلبيس - الزقازيق - فاقوس . وهناك بحث تقوم به اكاديمية البحث العلمي عن مسببات الحوادث على الطرق السريعة في مصر وقد اوشك هذا البحث على الانتهاء واعتقد انهم وجدوا ان نسبة ان يكون سوء تخطيط الطريق هو سبب وقوع الحادث لا تزيد على ٥٪ من مجموع الحوادث واعتقد انه عند الانتهاء من تنفيذ برنامج تطوير شبكة الطرق الذي تقوم بها هيئة الطرق والكباري فان هذه النسبة سوف تقل كثيرا

هل يتم تزويد هذه الطرق بوحدات الاسعاف ووسائل الاتصال ؟

- الحقيقة ان تكلفة وسائل الامان بالنسبة للسيول عالية جدا فهي تكلف الملايين من الجنيهات ولعلك تقصد ما حدث مؤخرا في طريق نويبع عندما اتلفته السيول في الفترة الماضية في هندسة الطرق هناك نظرية تقول انه من الافضل بالنسبة لاي طريق معرض للسيول ان يتم بناؤه من جديد اذا اتلفته وهذا افضل بكثير من انشاء وسائل الامان التي تكلف الكثير لطريق يتعرض للسيول كل فترة زمنية كبيرة تصل الى خمسين سنة مثلا .

### الطرق السريعة عندنا سيئة

ويضيف المهندس جميل مسعد قائلا .

- اما بالنسبة للطرق السريعة عندنا فللاسف جميع الطرق عندنا بها تقاطعات مما يؤدي الى تقليل السرعة المقررة وتحدث الخطورة عند تقاطع المناطق وهذا يؤدي الى تكرار الحوادث حتى التقاطعات عندنا جميعها على مستوى واحد .. وبالنسبة للباعة الجائلين فهم ينتشرون على الطرق السريعة على جانب الطريق كما ان جوانب الطريق غير مطابقة للمواصفات الفنية فكل سير الجرارات على الطرق السريعة حتى المباني يتم إنشاؤها على جانبي الطرق السريعة والخلطات الخرسانية تتمشى مع نوعين وحجم الطريق وبالنسبة للسيول فللاسف يتم انشاء الطرق عندنا في الوديان وقد تم انشاء طريق بهذا الشكل في سيناء في طريق نويبع نخل وقد تلف هذا الطريق في العام الماضي بسبب السيول التي حدثت به وقد ضاع ثلث الطريق بطول ٦٠ كم لان سرعة السيول كانت ١٠٠ كم/ساعة تقريبا .

والآن يتم انشاء طريق رأس النقب - طابا في الوادي بطول ٢٦ كم وهذه العملية في منتهى الخطورة واذا نظرنا الى الطرق السريعة عندنا من ناحية الاضاءة نجد انه لا يوجد توزيع سليم للاضاءة على الطرق الا طريق مصر - الاسكندرية الصحراوي كما لا توجد اي وسيلة للابلاغ عن المطبات ويتم ابلاغها بطرق عشوائية وهذا ناتج عن عدم مراقبة الجودة عند الانشاء فتحدث بها المطبات بطريقة مستمرة مما يؤدي الى تزايد حوادث السيارات فما عن الرادار الموجود عندنا هو لا يفي بغرضه على الوجه الاكمل لقلة عدده وماتن تواجده وللاسف لا توجد عندنا اي ادارة للمرور والتخطيط المروري ضعيف جدا حتى التليفونات معدومة ولا توجد الا في طريق مصر - الاسكندرية الصحراوي حتى التليفونات في هذا الطريق غير كافية على الاطلاق .

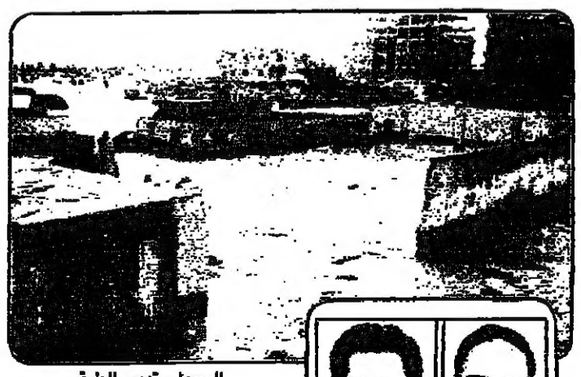

السيول تدمر الطرق السريعة لضعف الانشاء

محمود طلعت — جميل مسعد

تحقيق :
طلعت المغربي
منتصر جابر

### كل يوم رحلة

● هو صحيح ان ابراهام تامير المسئول في الخارجية الاسرائيلية زعلان من المصريين .

- ايوه واخد على خاطره

- على اي حال السفارة بتاعتهم جنب النيل .. ليه ؟

- اصل السفير الاسرائيلي كان عازم المصريين على حفل بمناسبة الذكرى الاربعين لنسرة فلسطين "

- وده معقول بعد الانتفاضة واغتيال ابو جهاد جايين يعزموا المصريين على الحفل ؟

- معلش . الى اختشوا ماتوا على اي حال ان لم تستح فاعزم من شئت "

- يقال ان امريكا دفعت ٨٠ مليارا لاسرائيل

- طب ما العرب دفعوا من قوتهم ١٦٠ مليارا "

- بتوع ايه ؟

- غرامة انشاء اسرائيل في الممنوع "

● ● ●

● من ادب الف ليلة . وحدث ان وجد علي بابا نفسه امام المغارة واخذ يصيح «افتح ياسمسم» ودخل على الفور ليجد صناديق كثيرة فاختار واحدا منها يبدو انه ثمين . وعاد الى منزله فاقبلت مدام مرجانة عقيلته التي فتحت الصندوق . وكاد يغمى عليها من الفرحة فقد وجدت داخل الصندوق نصف كيلو من اللحم الكندوز وكيلو بامية ونص كيلو خيار وربع كيلو قوطة و٤ برتقالات . وعلى الفور انتشر الخبر في الحي كله وجاء المهنئون واستمرت الافراح ٤٠ يوما وليلة "

● ● ●

● اعلنت زوجة محافظ لاحدى محافظات الصعيد انها تختار طبق الافطار من دجاج بالزبادي في الفرن ونحن طبعا نرحب بذوق زوجة المحافظ . ويقال ان مظاهرات من المواطنين العلانية ذهبت لمنزل المحافظ تشكو وعندما سألت زوجة المحافظ عن السبب قالوا لها

- اصل الناس مش لاقيين فراخ ؟

- بسيطة . يعملوا دندي بالزبادي "

● ● ●

- ايه اخبار منحة العشرين يوم

- ليه .

- اصلي مرتب عليها اموري

- وانا كمان مرتب عليها ديوني "

### دوغري

في البرنامج الاذاعي الناجح «صور بالراديو» الذي يقدمه الاذاعي الناجح برضه عمر بطيشة الذي سال في احدى الحلقات اللواء زكي بدر عن احب المطربات الى نفسه وكان رد السيدة كوكب الشرق ام كلثوم ويقال ان السبب في هذا الاعجاب ان الفقيدة كانت قد وعدت ان وصل اللواء زكي بدر الى منصب وزير الداخلية ان تغني له .

- واحنا معانا بدر . طالع في ليلة طواريء "

فؤاد فواز

## تيـــارات عـربيـــة

# المخابرات الاسرائيلية تعيد سيناريو اغتيال عالم نووي مصري في باريس في عملية اغتيال ابو جهاد

راقبت قيادة جهاز المخابرات الاسرائيلي المعروف باسم الموساد تحركات الشهيد الراحل خليل الوزير - ابو جهاد - في العديد من الدول العربية والاوروبية التي زارها الشهيد على مدى ثلاثة شهور ، للتخطيط لعملية اغتياله .

وكان الشهيد الفلسطيني يشعر بذلك ، وهو الامر الذي كان واضحا من خلال تصريحاته واحاديثه لاقاربه وعائلته حيث اكد انه مستعد للموت في اي لحظة ، ويتوقع موته في اي وقت . ولكنه رغم ذلك مضى في تخطيط العديد من الهجمات المسلحة ضد قوات الاحتلال الاسرائيلية التي تحتل اراضي الشعب العربي الفلسطيني عنوة . ثم جاءت عملية الفدائيين الفلسطينيين الشجاعة ضد الاتوبيس الاسرائيلي في صحراء النقب ، والتي اذهلت الاسرائيليين ، وجعلتهم يتساءلون حول نوعية العقلية التي خططت لوصول الفدائيين لموقع المفاعلات النووية الاسرائيلية في صحراء النقب ، وايقنت قيادة جهاز المخابرات الاسرائيلية ضرورة التخلص من مهندس العمليات المسلحة الجريئة الناجحة . وبدأ التخطيط لاغتيال ابو جهاد في اسرع وقت ممكن بعد معرفة خطورة هذه النوعيات من العقول التي تهدد اسرائيل وكان اجتماع مجلس الوزراء الاسرائيلي في جلسته المصغرة ، والذي يعني عادة اتمام عمل كبير . وقرر الحاضرون باغلبية خمسة مقابل اثنين تنفيذ عملية اغتيال ابو جهاد . وبنفس اسلوب اغتيال العالم المصري الفذ المشد في باريس ، باعتباره اكثر العقليات العربية التي اطلعت على اسرار انتاج المفاعلات النووية من خلال استيعابه المذهل للصناعة النووية في اتفاقات الفرنسية ، وبعد نجاحه في قيادة مشروع المفاعل العراقي الذي دمرته الطائرات الاسرائيلية خلال الثمانينات ، تمت عملية اغتيال ابو جهاد . وقبل تسرب انباء قرار مجلس الوزراء الاسرائيلي المصغر ، باغتيال ابو جهاد - كان واضحا من طريقة تنفيذ عملية الاغتيال انه اسلوب المخابرات الاسرائيلية ، الذي يعتمد على المباغتة ، والهجوم في وقت استرخاء الضحايا في ساعات متاخرة من الليل في منازلهم ، في حين تعلقت انظار العالم اجمع بتطورات حادث اختطاف طائرة الركاب الكويتية ، وتدور تساؤلات حول جهة التورط في حادث اختطاف الطائرة الكويتية . واشارت مصادر عالمية عديدة الى تورط ايران في حادث الاختطاف . رغم انها لم تكن وحدها وراء التنفيذ بل ساهمت فيه اسرائيل لتضرب عصفورين بحجر واحد . خدمة ايران عن طريق اظهار اعدائها للكويت التي مازالت تدعم العراق بكافة السبل المادية والعسكرية ، وخدمة نفسها في الوقت الذي تحاول فيه اثبات ان مبادىء «الارهاب ذات هوية عربية» وان الفلسطينيين هم قراصنة الارهاب في العالم ولا يستحقون تعاطف دول العالم في انتفاضتهم الآخذة في التصاعد في الاراضي المحتلة . وبينما رددت اسرائيل ان عناصر خطف الطائرة الكويتية فلسطينية عربية . قامت باغتيال ابو جهاد ، فتجنبت تلك الادانة الدولية ، وبهذا خططت اسرائيل القيام بكل شيء في تخطيط مدروس ، وتحقق لها ما ارادت وانتهت عملية الاغتيال ، بصراخ عربي وهدوء دولي ، وبدأت في تخطيط مرحلة قادمة ستظهر معالمها في وقت قريب في منطقة الشرق الاوسط .

وقبل تخطيط معالم المتغيرات الجديدة في المنطقة تعتزم القيادة الاسرائيلية ارسال رجال الموساد في عدد من العواصم العربية والاوروبية لاغتيال العديد من قيادات منظمة التحرير الفلسطينية البارزة هناك في محاولة لاخماد جهود هذه القيادات التي اتهمتها بتمويل الانتفاضة في الضفة الغربية وقطاع غزة المحتلين . ويتساءل البعض حول اسباب تكثيف اسرائيل لحملة تصفية القيادات الفلسطينية في الاونة الحالية .. والاجابة عن هذه تندرج في اطار مخاوف اسرائيلية بسبب معلومات تسربت الى تل ابيب والتي تؤكد اعتزام بعض القيادات الفلسطينية من مفهوم «ثورة الحجارة» الى مفهوم «المقاومة المسلحة» وهو الامر الذي تخافه اسرائيل والتي مازالت تتذكر جيدا خسائر القوات الاسرائيلية الجسيمة التي تكبدتها في لبنان عندما واجهتهم القوات الفدائية الفلسطينية في حرب السلاح الابيض في شوارع وازقة لبنان وضواحيها . ورغم جهود سلطات الاحتلال الاسرائيلية لاحتواء الثورة الفلسطينية تشير الدلائل الى ان الانتفاضة الفلسطينية اخذه في التصاعد يوما بعد يوم .

ويقول خبراء عسكريون ان الآمال ضئيلة للغاية في امكانية تراجع اسرائيل عن مواقفها المتعنت ، وتعصبها ، وكراهيتها للشعب الفلسطيني . فالتعصب هو سمة من سمات بني اسرائيل وبنظرة متأملة نجد ان الدستور اليهودي لم يستقر على تعريف من هو اليهودي . ويرى العلماء ان المؤمنين بالدين اليهودي ينقسمون الى ثلاثة اقسام . القسم الاول هو المؤمنون ، والثاني المتدينون ثم المتعصبون .

والمؤمن هو الشخص المتعلق بالقيم الاعتقادية الموجودة في الديانة اليهودية ، وربما لا يكون عارفا بالطقوس . واذا كان عارفا بها لا ينفذها بدقة ، والمتدين لا يسأل في الايمان ، ولكنه يؤدي الشعائر بدون تفكير وبلا شك ، اما المتعصب (وغالبية الاسرائيليين من المتعصبين) فهو يتخذ من اختلافه في الدين مع غيره سببا في كراهية اصحاب الديانات الاخرى . وبذلك التعصب يكره الاسرائيليون العرب عامة والفلسطينيين بصفة خاصة . ولا يجب ان ننسى سياسة الانغلاق التي لايزال الاسرائيليون يتبعونها حتى الآن حتى لا يذوبوا في مجتمعات اخرى ويرجع تاريخ هذه السياسة الى عهد النبي موسى في عام ١٥٠٠ قبل الميلاد .

وفي عهد النبي موسى قتل احد اليهود لانه تزوج من امرأة ميدانية بحجة انه لا يحافظ على نقاء الجنس والدم اليهودي . وتمتد عنصرية اليهود الى المآكل والشراب فهم لا يمزجون شيئا مختلفا في آخر . فمثلا لا يمزجون عناقيد العنب التي اخذت من اشجار مختلفة ليصنعوا منها شرابا فهم يصنعون الشراب من عناقيد شجرة واحدة . كما يستخدم اليهود في الصلاة غطاء للراس وشالا عبارة عن مفرش مستطيل او مربع في اركانه اربعة شراريشب تتكون كل منها من ثمانية خيوط . ويلاحظ ان هذه الخيوط من نوع واحد ، سواء كان صوفا فقط ، او حريرا متمشيا مع فكرة عدم المزج بين الاشياء المختلفة . وكل ماتقدم يوضح مدى عنصرية الاسرائيليين .

وفي التلمود يوجد باب كامل يسمى «الاختلاط» ، والذي يحرم اختلاط اليهود بالشعوب الاخرى الذين يطلق عليهم بالعبرية «هاجوييم» .

وفي ذلك يتضح جليا ان اسرائيل لا تعتزم التنازل مدى الحياة عن القدس المحتلة ، التي وردت في عبارة بالتوراه «اذا نسيتك ياأورشليم فلتنسني يميني ، وليلتصق لساني بحنكي اذا لم افضلك ياأورشليم عن العالمين» . وبتأمل هذه العبارة نعي ان اسرائيل لا تتورع عن تحدي العالم . وفعل اي شيء بالفلسطينيين او غيرهم ، مادامو يطالبون بحقوقهم المشروعة في الاراضي المحتلة . فالحديث عما يطلقون عليه اورشليم ، ويهوذا والسامرة ، باللغة العربية ، يعني ان هذه المناطق ملك لهم وحدهم .. واذا ماتطرق الحديث لذكر حقوق الفلسطينيين فيها جن جنون الاسرائيليين .

ياسر عرفات ومساعده خليل الوزير سببا قلقا بالغا لحكومة اسرائيل

قسم الشئون الخارجية

احمد حامد

والدة الشهيد : ابو جهاد لم يكن ابني وحدي

زوجة ابو جهاد اثناء تشييع جنازته

اسحاق شامير وايريل شارون واسحاق رابين الكتلة المتشددة في الحكومة الاسرائيلية والتي امرت باغتيال ابو جهاد

## كاتدرائية درهام .. والاعتراف العالمي أخيرا

ضمن قائمة اهم المعالم ذات الطابع التراثي العالمي تجيء كاتدرائية درهام التاريخية الواقعة في شمال انجلترا إلى جانب ضريح تاج محل . ويرجع تاريخ الكاتدرائية الى العهد النورماندي وتعتبر افضل مثال في انجلترا للهندسة المعمارية النورماندية وقد بنيت هذه الكاتدرائية في عام ٩٩٥ ليدفن فيها جثمان احد القديسين الا انها هدمت في عام ١٩٠٣ على يد المطران وليام ليعيد بناءها على شكلها الحالي في عام ١٩٣٣ . وبالرغم من جمالها ودقة صنع ما تحتويه الكاتدرائية من تحف واثار الا انها لم تدرج ضمن قائمة اهم المعالم الاثرية العالمية الا في العام الماضي ولتحظى بالاعتراف العالمي باهميتها اخيرا .

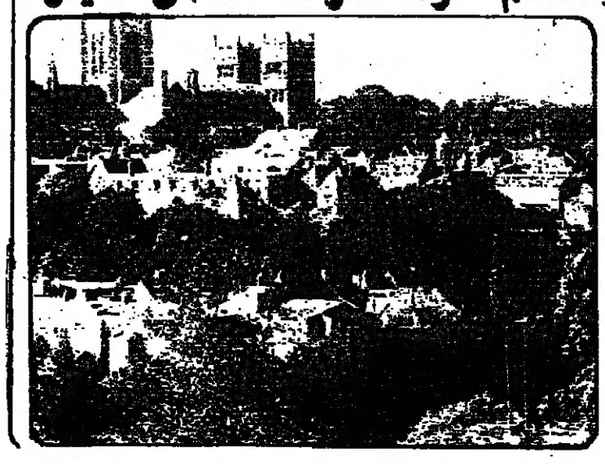

# رمضان كريم

## امساكية يوم ٩ رمضان

| | | |
|---|---|---|
| مغرب | عشاء | سحور |
| ٦.٢٨ | ٧.٥٢ | ١.٢٤ |
| امساك | فجر | ظهر |
| ٣.٢٤ | ٣.٤٤ | ١١.٥٣ |
| عصر | | |
| ٣.٢٩ | | |

## دعـــاء

اللهم ارزقنا حسن التوكل عليك . ودوام الاقبال عليك . واكفنا شر وسواس الشيطان . وقنا شر الانس والجان . واخلي علينا خلع الرضوان . وهب لنا حقيقة الايمان يارحمن .

## قطايف

رأيت على شاشة التليفزيون الاستاذ طارق حبيب يسأل ضيفيه المخرج كرم مطاوع والفنان المرح سمير غانم عن أول شهيد في الاسلام . فقال كل منهما انه عمار بن ياسر .. وصدّق مقدم البرنامج على كلامهما ومنحهما درجة النجاح في برنامجه الثقافي ( نجم النجوم ) . وقد اخطأ الثلاثة . فلم يكن عمار اول الشهداء .. وانما هما ابواه ياسر بن عامر وسمية بنت خياط .. اما عمار نفسه فهو من شهداء معركة صفين التي دارت رحاها عام ٣٧ هـ .

وللشهداء الثلاثة قصة تستحق أن تروى ..

فقد هبط ياسر واخواه الحارث ومالك مكة باحثين عن اخ لهم اختفى منذ زمن .. فلما اعياهم البحث عنه عاد الاخوان الى وطنهم اليمن وبقي ياسر في مكة وطابت له الحياة في جوار البيت . وعاش في كنف احد اشراف بني مخزوم الذي زوّجه إحدى جواريه واسمها سمية فولدت له ولدا هو " عمار " .. فلما ظهرت تباشير الدعوة المحمدية كان عمار من اوائل الشبان الذين اسلموا وامنوا برسالة محمد صلى الله عليه وسلم .. وعرض عمار الاسلام على ابويه فاسلما .. فلما علمت قريش باسلامهم اذاقوهم من صنوف العذاب ماتنوء بحمله الجبال . وكان النبي صلى الله عليه وسلم يراهم تحت وطأة العذاب فيبشرهم بحسن الجزاء ويقول " ابشروا آل ياسر .. فان موعدكم الجنة " وقال عن عمار " ويح عمار ، تقتله الفئة الباغية . يدعوهم الى الجنة . ويدعونه الى النار " .

وثارت نفس ابي جهل لصلابتهم وصمودهم ، واخذته العزة بالاثم فطعن سمية بحربة اصابتها في مكمن العفة ففاضت روحها .. ولم يلبث ان لحق بها زوجها ياسر .. فكانا اول شهيدين في الاسلام . اما عمار فكان شبابه عونا له على تحمل العذاب حتى كتب الله له النجاة .. وشهد انتصار الاسلام على الكفر .. وصحب النبي ولازمه طوال حياته .. وكان من اقرب الصحابة الى قلب رسول الله

وعرف الخلفاء الراشدون لعمار قدره ، فجعله عمر بن الخطاب اميرا على الكوفة .. وبقي عمار في بؤرة الاحداث التي شهدها مجتمع الاسلام ، حتى اذا وقعت الفتنة اختار عمار معسكر علي بن ابي طالب ولم يفارقه في كل ما الم به من خطوب .. وفي موقعة صفين كان عمار احد الصناديد الذين يُعمل لهم الف حساب رغم شيخوخته ، وتقدم الصفوف وفي يده الراية ، ولمح عمرو بن العاص في الجانب الآخر ، فقال له : الجنة تحت البارقة الظماى .. وذا اليوم القى الأحبّة .. محمدا وحزبه .. والله لو ضربونا حتى يبلغونا سعفات هجر لعلمت انّا على حق ، وانهم على باطل . لقد قاتلت هذه الراية ثلاث مرات مع رسول الله صلى الله عليه وسلم ، وهاهذه المرة بابرهٌ ، ولا انقاهن " ومازال عمار يقاتل حتى طعنه رجل فخرّ صريعا .. وتقدم رجل آخر فاجتزّ راسه ، ثم اخذ الرجلان يختصمان فيه وكلاهما يدعي قتله . فقال عمرو بن العاص " والله إن يختصمان إلا في النار .. لوددت اني مت قبل هذا بعشرين سنة " .

وعندئذ تذكر الناس حديث رسول الله في عمار .. فصاح صائح : ويحك ابن سمية ! تقتلك الفئة الباغية !! واضطربت نفوس جند الشام وادركوا انهم وقعوا في البغي والعدوان .. وعندما تدخل معاوية بقولته الشهيرة : إنما قتله مَنْ اخرجه .. وهي قولة تنم عن المغالطة في تبرير الجريمة . وإلقاء وزرها على الآخرين .. على ماجرت عليه عادة الدهاة والسياسيين في كل العصور .

**جمـال بـدوى**

# الجهاد في صدر الاسلام كان دعوة الى كلمة الحق بالحسنى لا بالاكراه

كان سيدنا محمد ﷺ خاتم الانبياء والمرسلين ، ارسله الله سبحانه وتعالى الى البشرية كافة بالهدى ودين الحق ، فحمل الامانة وبلغ الرسالة ، وربى اصحابه - رضوان الله عليهم اجمعين - وتربيهم على ان يكونوا دعاة معلمين ، بعضهم حمل اشعة النور الاولى الى خارج مكة قبل الهجرة الشريفة ، ومنهم مصعب بن عمير ، سفير الرسول ﷺ ، الى اهل المدينة ، فكان لهم داعية ومعلما واماما ، وقام هؤلاء الصحابة الاجلاء بتعليم التابعين ، وبعد التابعين وتابعيهم ، حمل عبء التبليغ والارشاد علماء ثقات - شبههم الرسول ﷺ في حديثه الشريف بالانبياء - لم يخل منهم عصر ولا بقعة في ديار الاسلام منذ ظهر الاسلام ..

ولم تكن حركة الفتوح الاسلامية ، وموجاتها الظافرة المتعاقبة ، حربا ضد الشعوب ، بل دعوة الى كلمة الحق ، ذلك ان المجاهدين الاوائل لم يخرجوا طلبا للسلطان وبسط النفوذ على الارض ، بل ليزيلوا العوائق والعقبات التي تحول دون وصول كلمة الله سبحانه وتعالى الى عامة الناس ، وكانت هذه العوائق والعقبات تتمثل - بصفة اساسية - في حكام الارض المفتوحة - الذين لم يستجيبوا للدعوة السلمية التي تضمنتها كتب الرسول ﷺ ، الى هرقل وكسرى والمقوقس وغيرهم ، رغم يقينهم ان ما حملته اليهم هذه الكتب الكريمة هو الحق ، ورغم ان النبي ﷺ ، لم يطلب منهم الا ان يفتحوا الباب امام الدعوة الاسلامية لتصل الى شعوبهم ، وقد حذرهم - صلوات الله عليه وسلامه - انهم اذا لم يفعلوا فعليهم اثم هذه الشعوب ، ولو انهم فعلوا لما غلبوا على امرهم فيما بعد ، ولما تبدد ريحهم امام موجات الفتح ..

وهكذا اختارت كلمة الله لنفسها ان تسير الى افاق الارض على طريق السلم ، في سطور الكتب وعلى السنة السفراء ، ولما وجدت هذا الطريق مغلقا : كان الخروج والجهاد .. ومع ذلك كانت حروب الفتح الاسلامي تعليما ودعوة بغير اكراه .. كان منهج المسلمين ان يخيروا من يحاربونهم بين الاسلام - وهذا هو الخيار الاول الذي له الافضلية والصدارة - او المعاهدة التي يامن بمقتضاها كل فريق صاحبه ، او الحرب وهي الخيار الاخير الذي يؤجل الى اللحظة الاخيرة ..

الجهاد في الاسلام كان للدعوة الحرة ، لا للاجبار والاكراه ، وقد كان عمر - رضي الله عنه - يقول لولاته : « ما ارسلناكم لتضربوا ابشار الناس بل لتعلموهم امور دينهم » لذلك لم تكن حروب المسلمين تنتهي الى اثارة الاحقاد ، ولا تطبق فيها القاعدة الحديثة « ويل للمغلوب » بل كان لاهل الارض المفتوحة حرية كاملة في ان يدخل الى رحاب الاسلام من يريد ، ويبقى على دينه من يريد ، ولكن الاخلاق الاسلامية ، وروح العدل والسماحة ، كانت تؤثر في النفوس ، وتفجر ينابيع الخير ، وتفتح القلوب .. فتدخل الكثرة الغالبة في دين الله . ففي عهد الخلفاء الراشدين كان العدل المطلق هو الاساس الثابت والوحيد في معاملة اهل البلاد المفتوحة ، وبمرور الوقت اصبح منهم علماء اجلاء وفقهاء عظام ، وكان اكثر الذين ورثوا علم الصحابة من الموالي الذين امنوا وحسن اسلامهم .

ولم يكن العدل كلمات مجردة تتضمنها ايات القرآن الكريم والاحاديث النبوية الشريفة وتوجيهات الخلفاء للقادة والولاة ، بل كانت النصوص تحكم التصرفات ، وتتبلور الى واقع عملي يسري في حركة الحياة ، ويشمل حتى الارقاء ، الذين لم يكونوا في عداد الادميين من وجهة نظر الحضارات الاخرى السابقة على الاسلام ، وفي ظل الاسلام نعم الارقاء بالعدل الى درجة تجاوز افكار العصر بل وتجاوز خيالاته واحلامه . فقد كان الرسول الكريم يقول ﷺ « من قتل عبده قتلناه ومن جدعه جدعناه » . و« من ضرب عبدا فكفارته عتقه » وحينما ولي ابو بكر الخلافة استهل عهده بكلمته الشهيرة « القوي منكم ضعيف حتى اخذ الحق منه والضعيف منكم قوي حتى اخذ الحق له » ومن بعده اكد الفاروق عمر بن الخطاب نفس المعنى .

### حديث قدسي

قال رسول الله ﷺ : يقال لصاحب القرآن اذا دخل الجنة : اقرأ واصعد .. فيقرأ ويصعد بكل آية درجة ، حتى يقرأ آخر شيء معه .

### « جراة في الحق »

كان سليمان بن عبدالملك مهيبا لا يجرؤ امرؤ ان يكلمه وكان بعض وزرائه قد استأثر بشئون الخضيب العامة فدخل عليه اعرابي فصيح اللسان ، شديد العارضة جريء الفؤاد فقال له : يا امير المؤمنين ، اني مكلمك بكلام فاحتمله ان كرهته فان وراءك ما تحب ان قبلته . قال : هات يا اعرابي .

قال : ساطلق لساني بما سكتت عنه الالسن اداء حق الله وحق امانتك انك قد احاطت بك وزراء اشتروا دنياك بدينهم ورضاك بسخط ربهم خافوك في الله ولم يخافوا الله فيك ، فلا تصلح دنياك بفساد آخرتك .

فقال سليمان : اما انت فقد نصحت الا انك جردت لسانك فهو سيفك .

فقال : اجل يا امير المؤمنين هو لك لا عليك .

لسان الفتى نصف ونصف فؤاده
فلم يبق الا صورة اللحم والدم .

### لاتتخذوا القبور مساجد :

والاسلام من قواعده الاصلاحية ان يسد بين اهله ذرائع الفساد ، وتطبيقا لهذه القاعدة صح عن النبي ﷺ انه قال « ان من كان قبلكم كانوا يتخذون قبور انبيائهم وصالحيهم مساجد . الا فلا تتخذوا القبور مساجد : اني انهاكم عن ذلك » . نهى الرسول ، وشدد في النهي عن اتخاذ قبور الانبياء والصالحين مساجد ، وذلك يصدق بالصلاة اليها ، والصلاة فيها . واشار الرسول الى ان ذلك كان سببا في انحراف الامم السابقة عن اخلاص العبادة لله . وقد قال العلماء : انه لما كثر المسلمون ، وفكر اصحاب الرسول في توسيع مسجده ، وامتدت الزيادة الى ان دخلت فيه بيوت امهات المؤمنين ، وفيها حجرة عائشة ، مدفن الرسول ﷺ وصاحبيه ابي بكر وعمر فبنوا على القبر حيطانا مرتفعة تدور حوله مخافة ان تظهر القبور في المساجد فيصلي اليها الناس ، ويقعوا في الفتنة والمحظور .

### الرسم بالكلمات

## مسابقة رمضان كريم

تواصل مسابقة رمضان كريم ، تقديم نماذج من لوحات الخط العربي يقدمها لقراء « الوفد » الفنان الخطاط احمد خليل . وتقوم المسابقة على قراءة النص ، وعلى المتسابق ان يكتبه بخط واضح ، وان يحتفظ بالاجابات الى نهاية شهر رمضان المعظم ثم يرسلها الى الوفد في مظروف مكتوب عليه من الخارج « مسابقة رمضان كريم » والجوائز : للفائز الاول ٥٠ جنيها ، والثاني ٣٠ ، والثالث ٢٠ ، ثم عشر جوائز اخرى قيمة كل منها عشرة جنيهات .

### تسرب الشرك الى العبادة :

ومازال العقل الانساني وخرج عن فطرة التوحيد الخالص - فعبد غير الله ، او اشرك معه غيره في العبادة والتقديس - الا عن طريق هذه المشاهد التي اعتقد ان لاربابها والناوين فيها صلة خاصة بالله ، بها يقربون اليه ، وبها يشفعون عنده ، فعظموها واتجه اليها ، واستغاث بها ، واخيرا طاف وتعلق ، وفعل بين يديها كل مايفعله امام الله من عبادة وتقديس .

### من الحديث النبوى الشريف :

## للصائم فرحتان

عن ابي هريرة رضي الله عنه قال : قال رسول الله ﷺ « للصائم فرحتان يفرحهما ، اذا افطر فرح واذا لقي ربه فرح » .. رواه البخاري

## ثقافتنا الدينية

٨ - لقطة الفرائد

حوار مع الدكتور الاحمدى ابو النور وزير الاوقاف السابق :

# لماذا يعيش امام المسجد منعزلا عن واقع الحياة ؟ !

## نحن فى حاجة الى جيل من الدعاة يستوعب العلوم الاسلامية بمفهوم عصرى

كيف يعد الازهر والاوقاف الداعية المسلم المستنير الذي يفهم قضايا المجتمع ويتفاعل معه ويستطيع ان يؤثر فيمن حوله ويعطي مثلا حيا على عظمة هذا الدين من خلال سلوكه ومعايشته لهم وفهمه لمشاكله ؟ وما هو السبيل لتخريج دعاة يتجردون لله عز وجل ويستطيعون ان يعبروا عن آلام المسلمين ومعاناتهم بلا تردد او خوف ؟ بهذه القضية بدات حواري مع الدكتور الاحمدى ابو النور وزير الاوقاف السابق.

● سألته بوصفه وزيرا سابقا للاوقاف واستاذا بجامعة الازهر عن كيفية اعداد مثل هذا الداعية فقال:

- اعتقد ان التربية الاساسية في المعاهد الدينية الابتدائية والاعدادية والثانوية امر يؤسس للفترة الجامعية التي تتولى الجامعة فيها اعداد الداعية بالمستوى المطلوب بمعنى ان يكون عالما عملا معلما متجردا لله عز وجل فعلوم القرآن وعلوم السنة وعلوم اللغة والفقه والاصول وفن الدعوة ومقارنة الاديان والمذاهب والنحل والاحاطة بالمنظور الاسلامي في القضايا التي تفرض نفسها على الساحة واستيعاب لغتين اجنبيتين هي عناصر رئيسية في تكوين شخصية الداعية ونحن نقصد بالتقي فن الدعوة او باستيعاب فن الدعوة دراسة تاريخ الانبياء والمرسلين وكيف واجهوا اقوامهم. وما هو اسلوبهم في حوار هؤلاء الاقوام وما هي ادلتهم في الجانب الايماني عن الله وملائكته وكتبه ورسله واليوم الاخر وكيف انهم جميعا يهدون الى التي هي اقوم في العقيدة والشريعة والمعاملة والاخلاق والسلوك وكيف نجحوا في ايصال هذه الحقائق الى افهام الناس وكيف اثروا وكيف هدى الله بهم من هدى وكيف ضل عن طريقهم من ضل ولا يمكن ان تنجح الجامعة في هذا الا اذا نجحت المعاهد الدينية في تخريج جيل يستوعب العلوم التي تفرضها المراحل الثلاث مؤسسا ذلك كله على حفظ القرآن الكريم اداء وترتيلا . وانا اعتقد ان كليات الدعوة الاسلامية واصول الدين التي يتخرج فيها الدعاة يجب ان تاخذ الصفوة من طلاب المعاهد الدينية الذين يجيدون حفظ القرآن ويتفوقون في دراساتهم السابقة حتى يسهل على الجامعة ان تخرج اماما يكون موضع تقدير الناس واحترامهم.

● هل تقتصر رسالة امام المسجد على الصلاة فقط ؟ ام عليه متطلبات اخرى تفرضها عليه هذه المسئولية ؟

- ان وظيفة الامام لا تقتصر على المسجد انما هو معلم وقدوة ومصلح بين الناس ومفتي وباحث عن مشكلاتهم الاجتماعية للعمل على حلها مع الاجهزة المختصة ويلتقي الشباب بفيضه العلمي وحنانه الابوي في رحاب مكتبة المسجد او في بيته الملاصق للمسجد وبهذا يكون الامام محور العمل في الحي او في القرية او في المدينة بحيث اذا دعا الناس الى تقوى الله ومراقبته في العمل اجابوه واذا دعاهم الى زيادة الانتاج واتقان ما يعملون اجابوه واذا دعاهم الى التطوع والتبرع لانشاء مؤسسة اجتماعية بالجهود الذاتية لبوا نداءه واذا اصلح بينهم احترموا خطواته للصلح وبهذا يزدادون به تعلقا وتزداد صلتهم بالله توثقا وهذه هي رسالة الامام ان يصل الناس بالله وان يبرز لهم الاطار الذي يرضي الله اذا مشوا بقيمه وادابه في اعمالهم المختلفة في هذه الحياة واذن فعلى الدول ان توفر المسكن المناسب الذي يحقق هذه الاهداف وان تزيد من دخل الامام بحيث يستطيع ان يؤدي عمله غير مشغول باعباء حياته وان تتيح له الفرصة في الاعارات وغير ذلك من الامور التي تصلح حياته المعيشية.

● ما هو تقييمك لتجربة تطوير الازهر ؟

- قانون تطوير الازهر كان اساسا تجربة تستهدف اعداد جيل من اصحاب التخصصات المختلفة ليستطيعوا النهوض بالدعوة باسلوب يواكب اساليب العصر فالطبيب المسلم ينبغي الا يكون طبيبا متجردا للطب وانما ينبغي ان يكون طبيبا وداعية وكذلك المهندس الزراعي وغيره هذا الهدف كان ينبغي ان تكون معه علوم اسلامية تتناسب مع كل كلية ففي التجارة يدرس الاقتصاد الاسلامي ولن يتحقق ذلك الا عن طريقين الاول العناية بتحفيظ القرآن والسنة وهذا امر ممكن الآن بعد ان قصر الازهر الدخول في الجامعة على طلاب المعاهد الازهرية والثاني ان يكون للمواد الاسلامية مكانها اللائق بها على الخريطة الزمنية في جدول الدراسة بحيث لا يكون وضعها موحيا بانها من نافلة الجدل فلا يهتم بها الطالب ولا يتحمس لها الاستاذ اما المسائل اللائحية في القانون فهي موضع نظر امام مجلس الشعب ولعلها بعد هذه التجربة وبالتعديل المرتقب تحقق لنا ما ننشده وما نصبوا اليه.

● ما الذي تراه لدعم انتفاضة الشعب الفلسطيني المسلم ضد العدو الصهيوني ؟

- الذي اراه لدعم الانتفاضة الفلسطينية ان يلمس ابناؤنا واشقاؤنا في فلسطين اننا معهم بالروح والمال واننا لن نهدأ حتى يستردوا حقهم كاملا وبالمثال فنحن اذا بدانا ذلك بان ارسلنا اليهم ما نتبرع له ولو عن طريق وزارة الاوقاف الاردنية فان ذلك سوف يعد خطوة كبرى على طريق التآزر مع هذه الانتفاضة وهو واجب كل مسلم.

د . الاحمدى ابو النور

أجرى الحوار :
محمود الشاذلى

### على المسلمين أن يجاهدوا مع الشعب الفلسطيني اذا تيسر لهم ذلك

### شرائط العلم

قالوا : لا يكون العالم عالما حتى تكون فيه ثلاث خصال: لا يحتقر من دونه ولا يحسد من فوقه، ولا يأخذ على العلم ثمنا.

وقالوا : من تعلم آلة العالم ان يكون: شديد الهيبة رزين المجلس. وقورا. صموتا بطيء الالتفات قليل الاشارة ساكن الحركة. لا يصخب، ولا يغضب ولا يهيم في كلامه. ودخل رجل على عبدالملك بن مروان، وكان لا يسأل عن شيء الا وجد عنده منه علما !!

فقال له : انى لك هذا ؟

قال : لم امنع قط بالامير المؤمنين علما افيده. ولم احتقر علما استفيده وكنت اذا لقيت رجلا اخذت منه واعطيته.

### اعمش واعور !

كان ابراهيم النخعي في طريق فتلقيه الاعمش فانصرف معه.

فقال له : ياابراهيم ان الناس اذا رأونا قالوا. اعمش واعور.

قال: وما عليك ان يأثموا ونؤجر.

قال : وما عليك ان يسلموا ونسلم.

### رحمة من الله !

صعد هشام بن عبدالملك المنبر بدمشق وقال : ياأهل الشام ان الله قد رفع عنكم الطاعون بخلافتي فيكم.

فقام رجل وقال : ان الله ارحم بنا ان يجمعك والطاعون علينا.

### كتاب الله اولا

دخل ابو النضر سالم مولى عمر بن عبدالله على عامل للخليفة فقال له : يا ابا النضر انه تاتينا كتب من عند الخليفة فيها وفيها ولا نجد بدا من العمل بها، فماذا ترى ؟ قال ابو النضر : ان الله كتاب الله قبل كتاب الخليفة فايهما اتبع كنت من اهله.

### من حكم سيدنا عمر بن الخطاب

● اقتصاد في سنة خير من اجتهاد في بدعة.

● احذر النعمة كحرك من المعصية.

● ان هذا الامر لا يصلحه الا لين في غير ضعف وشدة في غير عنف.

● لكل شيء شرف وشرف المعروف تعجيله.

● ما وجد احد في نفسه كبرا الا من مهانة يجدها في نفسه

● اعقل الناس اعذرهم للناس.

### حكمة

من رزقه الله مالا وجمالا فعفّ في جماله، وواسى في ماله كتب في ديوان الابرار

### حكم ..

قال نصر بن يسار . كل شيء يبدو صغيرا ثم يكبر الا المصيبة فانها تبدو كبيرة ثم تصغر وكل شيء اذا كثر يرخص الا الادب فانه اذا كثر غلا ..

قال ابو عبيدة معمر بن المثنى : قال لي ابي «يابني» لا تربن على احمق خطأ، فانه يستفيد منك علما ويتخذك عدوا.

قال محمد بن عبدالملك الزيات . احذر الصديق الجاهل اكثر من حذرك العدو العاقل فليس من اسوأ وهو يعلم انه مسيء كمن اساء وهو يظن انه محسن.

مصانع الشريف للبلاستيك

SH

تقدم
إنتاجها المتطور من
المراوح

صناعة مصرية
وبأيد مصرية
طبقاً للمواصفات
القياسية العالمية
والحائزة على علامة الجودة

أسعار لاتقبل المنافسة

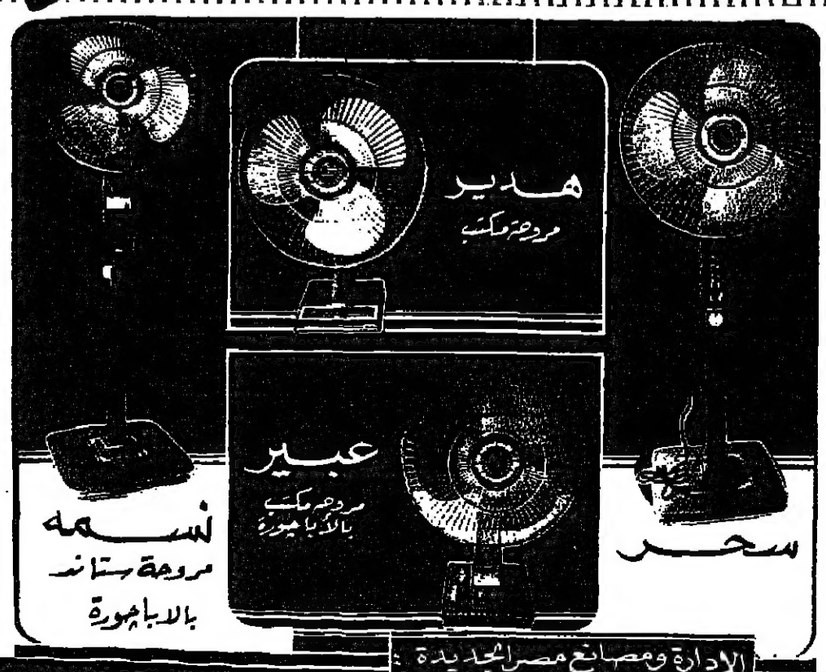


الإدارة ومصانع مصر الجديدة :
مبنى الشريف الإدارى : شارع الحجاز - مصر الجديدة
ت ٢٥٨٦١٣٧ ص ب ٢٥٨٦١٤١ - ٢٥٩٢٤٣١ ص ب ٢٥٩٢٤٣٥
مصانع شبرا الخيمة ت ٩٤٤٢٦٥ برقيا شريفيلايت القاهرة تلكس ٩٣٦٧٤ شريف U N

## موطنـــان !

● موطنان ابك فيهما ولا حرج: طاعة فاتتك بعد ان وانتك ومعصية ركبتك بعد ان تركتك.

● وموطنان افرح فيهما ولا حرج: معروف هديت اليه، وخير دللت عليه.

● وموطنان لا تطل الوقوف عندهما: ذنب مع الله مضى، واحسان الى الناس سلف.

● وموطنان لا تشمت فيهما: موت الاعداء وضلال المهتدين.

● وموطنان اكثر منهما ما استطعت: طلب العلم وفعل المكرمات.

● وموطنان لا تجزع من مشهد البكاء فيهما. بكاء المراة حين تتظلم وبكاء المتهم حين يقبض عليه.

● وموطنان لا يغرنك الضحك فيهما: ضحك الطاغية لك، وضحك المحزون عندك.

قال احد الحكماء. لا تكن كالصبي اذا جاع صغا. ولا كالعبد اذا شبع طغا. ولا كالجاهل اذا ملك بغى.

## فتـــاوى: الصلاة فى المساجد ذات القبور

فى بعض المساجد توجد اضرحة ومقابر. فما حكم إقامتها؟ وماحكم الصلاة اليها؟ والصلاة فيها؟

نستخلص من فتاوى الامام الاكبر المرحوم الشيخ محمود شلتوت. الاجابة التالية

- شرعت الصلاة فى الاسلام لتكون رباطا بين العبد وربه. يقضى فيها بين يديه خاشعا ضارعا يناجيه. مستشعرا عظمته. مستحضرا جلاله. ملتمسا عفوه ورضاه. فتسمو نفسه. وتزكو روحه. وترتفع همته عن ذلك العبودية والخضوع لغير مولاه. اياك نعبد واياك نستعين.

وكان من لوازم ذلك الموقف. والمحافظة فيه على قلب المصلى. ان يخلص قلبه فى الاتجاه اليه سبحانه. وان يحال بينه وبين مشاهد من شانها ان تبعث فى نفسه شيئا من تعظيم غير الله. فينصرف عن تعظيمه الى تعظيم غيره. او الى اشراك غيره معه فى التعظيم

ولذلك كان من احكام الاسلام فيما يختص باماكن العبادة تطهيرها من هذه المشاهد. وعهدنا الى ابراهيم واسماعيل ان طهرا بيتى للطائفين والعاكفين والركع السجود. واذ بوانا لابراهيم مكان البيت الا لا تشرك بى شيئا وطهر بيتى للطائفين والقائمين والركع السجود.. انما يعمر مساجد الله من امن بالله واليوم الاخر واقام الصلاة. واتى الزكاة ولم يخش الا الله. و. ان المساجد لله فلا تدعوا مع الله احدا.

### قالـــوا

● الراضى بفعل قوم كالداخل فيه معهم. وعلى كل داخل فى باطل اثمان. اثم العمل به واثم الرضا عنه

● احسنوا فى عقب غيركم تحفظوا فى عقبكم

● لو لم يتوعد الله على المعصية لكان يجب الا يعصى شكرا لنعمه.

● اقل ما يلزمكم لله الا تستعينوا بنعمه على معاصيه.

● كفى بالقناعة ملكا وبحسن الخلق نعيما.

● من يعط بالقد القصيرة يعط بالقد الطويلة.

● من ظن بك خيرا فصدق ظنه

● قطع العلم عثر المتعلمين.

## «ولا تســـرفوا»

قوله جل شانه «ولا تسرفوا انه لا يحب المسرفين». معناه لا تسرفوا فى الاعطاء فتعطوا فوق المعروف

وقال ابو العالية كانوا يعطون يوم الحصاد شيئا. ثم تباروا فيه واسرفوا. فانزل الله «ولاتسرفوا».

وقال ابن جريج «نزلت هذه الاية فى ثابت ابن قيس بن شماس جد نخلا له فقال لا ياتينى اليوم احد اطعمته. فاطعم حتى امسى وليست له ثمرة. فانزل الله تعالى «ولا تسرفوا انه لا يحب المسرفين».

قال اياس بن معاوية ما جاوزت به امر الله فهو سرف

وقيل ايضا فى قوله تعالى «ولا تسرفوا». لا تعطوا اموالكم فتقعدوا فقراء

ويروى ابن كثير انه مع التسليم بصحة هذه الاراء جميعها لكن الظاهر - والله اعلم - من سياق الاية. حيث قال تعالى

«كلوا من ثمره اذا اثمر واتوا حقه يوم حصاده ولا تسرفوا انه لا يحب المسرفين..

سورة الانعام ١٤١

ان يكون عائدا على الاكل اى لا تسرفوا فى الاكل. لما فيه من مضرة العقل والبدن كقوله تعالى

«كلوا واشربوا ولا تسرفوا».

وفى صحيح البخارى تعليقا «كلوا واشربوا والبسوا من غير اسراف ولا مخيلة».

حكى ان رجلا خطر ببالة وهو فى الطواف طلب الدنيا فلما قام سمع هاتفا يقول:

اقسمت بالبيت العتيق وركنه
والملتقين ومنزل الفرقان
ما العيش فى المال الكثير وجمعه
بل فى الكفاف وصحة الابدان.

## رمضان كريم

### الحيـاء خيـر كلـه

الحياء خير كله، وللحياء بداية ونهاية فبداية الحياء الا يراك ربك حيث نهاك. ونهاية الحياء ان ينظر الحق الى قلبك فلا يجد فيه بقية لسواه.

الكفاف وصحة الابدان

## الغـزو الفكـرى .. وهـم أم حقيقـة
## الدعوة الى الالحاد .. وحقوق الانسان

**دكتور محمد عمارة :**

وعندما وقف مفسرو القرآن الكريم امام هذه الايات. نبهوا على تقنينها للتعددية فى الشرائع. فقالوا: انها ارادة الله وحكمه.. فالشرعة والشريعة. الطريقة الظاهرة التى يتوصل بها الى النجاة.. ومعنى الاية: انه جعل التوراة لاهلها، والانجيل لاهله، والقرآن لاهله. وهذا فى الشرائع والعبادات.. والاصل. التوحيد لاخلاف فيه.. [ولو شاء الله لجعلكم. امة واحدة]. اى لجعل شريعتكم واحدة [ولكن ليبلوكم فيما اتاكم].. اى ولكن جعل شرائعكم مختلفة ليختبركم. والابتلاء: الاختبار!.

بل لقد زادوا هذا المعنى جلاء وتاكيدا. وتحدثوا عن ان سنة الله وحكمته فى خلقه هى اختلافهم فى الشرائع. وتعدديتهم فيها. التى هى اية الحرية والتجسيد لها.. فقالوا وهم يفسرون قول الله سبحانه: [ولو شاء ربك لجعل الناس امة واحدة. ولايزالون مختلفين. الا من رحم ربك. ولذلك خلقهم..] فيما روى عن سعيد بن جبير [٤٥ - ٩٥هـ ٦٦٥ - ٧١٤م]

ان المراد بالامة الواحدة: ملة الاسلام وحدها. اى شريعة الاسلام وحدها..

وفيما روى عن مجاهد بن جبر المكى [٢١ - ١٠٤هـ ٦٤٢ - ٧٢٢م] وقتادة بن دعامة السدوس [٦١ - ١١٨هـ ٦٧٩ - ٧٣٦م]. من تفسيرهما [ولايزالون مختلفين] بحتمية بقاء الناس. على اديان - اى شرائع - شتى.. اما الحسن البصرى [٢١ - ١١٠هـ ٦٤٢ - ٧٢٨م] ومقاتل بن سليمان [١٥٠هـ ٧٦١م] وعطاء بن دينار [١٢٦هـ ٧٤٤م] فلقد فسروا قوله سبحانه: [ولذلك خلقهم] فقالوا: إن «الاشارة للاختلاف. اى وللاختلاف خلقهم»..

فاذا كان الناموس الالهى. هو التعددية والاختلاف فى الشرائع والمناهج.. واذا كان «الايمان».. والاكراه. نقيضين لايجتمعان. فاى دين بلغ ويبلغ مابلغه الاسلام فى الانتصار لحرية الفكر والضمير بالنسبة للانسان. لا كمجرد «حق» من الحقوق. وانما كبداهة فطرية. وفلسفة الواقع الطبيعى. التى لاتستقيم بدونها الامور؟!

ويزيد من اصالة وعمق وجلاء موقف الاسلام من هذه القضية. ان موقفه هذا لم يكن مجرد فكر نظرى.. بل لقد وضع الاسلام هذا الموقف فى الممارسة والتطبيق. منذ ان اقام رسوله. صلى الله عليه وسلم. والمهاجرون والانصار دولته الاولى بالمدينة عقب الهجرة اليها.. فلم تكن رعية هذه الدولة مقصورة على المؤمنين بالاسلام. وانما شملت العرب المتهودين. فنص دستورها [الصحيفة - الكتاب] على التعددية فى دين الرعية. وعلى المساواة التى لن تضار بهذه التعددية.. فالجماعة المسلمة «امة واحدة من دون الناس» اى امة الاسلام الدين.. وهم مع مواطنيهم من العرب المتهودين. يكونون امة السياسة ورعية الدولة. المتساوية فى الحقوق والواجبات.. «ويهود امة مع المؤمنين».. وبينهم جميعا النصح والنصيحة والبر دون الاثم والنصر على من حارب اهل هذا «الدستور»!

ثم استمر هذا الموقف الاسلامى قائما ونافذا فى واقع المسلمين عبر تاريخهم السياسى والحضارى.. بل لقد اتخذ ابعادا اوسع وافاقا ارحب. عندما تمت الفتوح. فادخل فقهاء الاسلام فى اطار التعددية المشروعة اهل ديانات لم تكن موجودة فى شبه الجزيرة على عهد دولة الرسول. صلى الله عليه وسلم. فاعتبروا المجوس والزراد شتيين وديانات شرقى اسيا فى الهند والصين ديانات كتابية. او مماثلة لديانات وشرائع الكتابين!.. فترسخت «خصوصية التعددية» فى الحضارة العربية الاسلامية. فكرا وتطبيقا.. وارتفعت شواهدها ممثلة فى بقاء واستمرار اهل الديانات والشرائع الاخرى على عقائدهم. امنين على شرائعهم وشعائرهم. وانفسهم واموالهم ومؤسساتهم الدينية.. يجادلون المسلمين فى الدين. بمجالس الخلفاء والعلماء والسراة والولاة. ويسهمون جميعا فى بناء الحضارة الجديدة التى جمعت فى نسيجها الحديث مواريثهم الصالحة للاحياء مع فكر الاسلام الجديد.. فلم تقف التعددية والحرية فيها. فقط. عند حدود السماح لهم «بالوجود المتميز».. بل جعلتهم بناة فى صرح الحضارة الجديدة. فتجسدت حتى فى ميدان الحضارة. قاعدة: الوحدة مع التميز. تلك التى أرساها القرآن فى ميدان الشرائع والدين..

وقرانا شهادات الفكر التى كتبها جمهرة من المستشرقين - غير المسلمين - والتى ارجعت تحول الناس عن عقائدهم القديمة الى الدخول فى الاسلام افواجا.. التى ارجعت هذا التحول الى الاقتناع الحر. المبرا من الاكراه. والذى لعبت فيه بساطة العقيدة الاسلامية. مع فساد المؤسسة الكنسية. وتشوه عقائدها بالهلينية. الدور الرائد.. فعندما عجزت عقائد الكنيسة عن تلبية احتياجات الانسان الشرقى البسيط لما غرقت فيه هذه العقائد من اسرار وتعقيدات افقدتها طبيعتها التوحيدية. كانت عقيدة التوحيد الاسلامية. التى بلغت فى التنزيه والتجريد القمة. جاهزة لتلبية احتياجات هذا الانسان.. وعندما فسدت المؤسسات الكنسية. كان الاسلام الخالى من الكهانة والكهنوت مركز جذب لايقاوم.. فدخل الناس فى دين الله افواجا. بعد ان جاء نصر الله والفتح. دونما ضغط ولا اكراه.. وكما يقول «كيتانى Caetani» فإن انتشار الاسلام بين نصارى الكنائس الشرقية انما كان نتيجة شعور باستياء من السفسطة المذهبية التى جلبتها الروح الهلينية الى اللاهوت المسيحى.

يتبـع

## بعض المبادىء العامة للادارة الاسـلاميـة

**بقلم: دكتور لطفى بركات احمد**

رئيس قسم التربية بكلية التربية بابها
جامعة الملك سعود (سابقا)

يكشف لنا التطور التاريخى الذى لحق بالادارة الاسلامية ان تعدد وتنوع اساليب الادارة قد ارتبط ارتباطا وثيقا بتطور الجهاز الادارى للدولة الاسلامية كما ان قوة الوازع الدينى كانت لها فعاليتها المؤثرة على كل الافراد العاملين فى الجهاز الادارى فضلا عن ان مواكبة العمل الادارى للتطورات التكنولوجية المتلاحقة. يوضح لنا مدى مرونة العمل الادارى وقدرته على استيعاب وهضم وتطويع هذه المتغيرات التكنولوجية بما يتسق واصول الشريعة الاسلامية السمحاء

وعلى ضوء هذا يمكن تحديد بعض المبادىء العامة التى ترتكز عليها الادارة الاسلامية فى تحقيق اغراضها ومراميها والتى يمكن حصرها على النحو التالى

اولا: مبدا التوبة

وهذا المبدا يمثل نموذجا حيا لمراجعة الذات لنفسها وهو يحتوى على ثلاثة امور هى العزوف عن ارتكاب الخطا والندم على اتيانه والعزم والارادة على عدم الرجوع اليه مرة اخرى. وقد اكدت الشريعة الاسلامية وجوب التوبة من الوقوع فى الخطا وقد تجلى ذلك فى قوله تعالى «وتوبوا الى الله جميعا ايها المؤمنون لعلكم تفلحون». وقوله عز وجل «ياايها الذين امنوا توبوا الى الله توبه نصوحا». ويقول الرسول الكريم «التائب حبيب الله والتائب من الذنب كمن لاذنب له».

وتاسيسا على هذا فقد وجب على عضو الادارة فى الدولة الاسلامية ان يراجع سلوكياته وان يقيمها باستمرار وان يطورها نحو الافضل وان يحذف سلبياتها وان يدعم ايجابياتها لاسيما تلك المرتبطة بحقوق الاخرين وصولا الى تحقيق المستهدف من العمل الادارى.

ثانيا. مبدا المسئولية:

فكل فرد مسلم مسئول عن اعماله امام المولى عز وجل ثم امام اولى الامر ثم امام نفسه. وهذا المبدا واضح جلى فى الشريعة الاسلامية تمثل فى قوله تعالى «كل امرىء بما كسب رهين». وقوله تعالى «كل نفس بما كسبت رهينة». ومغزى هذا ان هذه المسئولية تؤكد على اهمية الوازع الدينى والخلقى للفرد ومحاسبة نفسه بنفسه ومراجعة تصرفاته فى حياته اليومية بوجه عام وفى العمل الادارى والفنى المناط به بوجه خاص وذلك مصداقا لقوله تعالى «ياايها الذين امنوا لا تخونوا الله والرسول وتخونوا اماناتكم وانتم تعلمون».

وان المتعمق فى خطط التنظيم الاسلامى فى مجالات الوظائف العامة والادارية على السواء. يتضح له ان هذه الوظائف لا تعطى امتيازات لشاغلها ولكنها تحمله المزيد فى المسئولية والمزيد من المحاسبة والمزيد من الجزاء ثوابا كان ام عقابا وفى ذلك يقول الرسول الكريم «مامن عبد يسترعيه الله رعية يموت وهو غاش لرعيته الا حرم الله عليه الجنة». ومغزى هذا ان مبدا المسئولية فى الادارة الاسلامية يرتكز على محورين رئيسيين. اولهما التكليف والمطالبة قبل العمل. وثانيهما الاستجواب والمحاسبة بعد العمل

ثالثا مبدا الشرعية الاسلامية

ويقصد بهذا المبدا وجوب التزام الدولة الاسلامية بكل اجهزتها واداراتها وقواها البشرية بالتشريع الاسلامى والتحذير من مغبة الخروج او الانحراف عن قواعده واحكامه وذلك مصداقا لقوله تعالى «ومن لم يحكم بما انزل الله فاولئك هم الظالمون». وقوله عز وجل «ومن يتعدى حدود الله فقد ظلم نفسه». ويقول الرسول الامين «كل عمل ليس عليه امرنا فهو رد». ومن ثم وجب ان تكون جميع اعمال ومعاملات وقرارات الادارة الاسلامية منبثقة من التشريع الاسلامى وكل انحراف عنه يستلزم المساءلة والعقاب والردع لتصحيح المسار فى العمل الادارى السليم

رابعا: مبدا الامر بالمعروف والنهى عن المنكر

وهو من المبادىء الرئيسية فى التشريع الاسلامى مصداقا لقوله تعالى

«ولتكن منكم امة يدعون إلى الخير ويامرون بالمعروف وينهون عن المنكر واولئك هم المفلحون».

وقد اكد الفقه الاسلامى ان جميع الولايات فى النظام الاسلامى انما شرعت للامر بالمعروف والنهى عن المنكر وذلك من خلال ثلاث وظائف رئيسية هى الوظيفة الاجتماعية المتمثلة فى الالتزام بالعادات والتقاليد والاعراف والقيم المرغوب فيها والسائدة بين افراد المجتمع الاسلامى والوظيفة السياسية المتمثلة فى العلاقات السائدة بين الحاكم والمحكوم والوظيفة الادارية المناطة بالسلطات العامة تجاه المجتمع وافراده.

وعلى ضوء هذه المبادىء الرئيسية. تتضح لنا عدة حقائق رئيسية يمكن حصرها فى الحدود التالية

ا - ان النظام الاسلامى منذ بزوغه قد عرف الادارة الاسلامية بكل اصولها وركائزها وصيغها ومحدداتها واساليبها واهدافها وهو بذلك يسبق كل الانظمة الادارية القديمة والمعاصرة على السواء

ب - تميز النظام الادارى الاسلامى عن غيره بتاكيده على الجوانب الروحية المؤثرة فى بناء الشخصية الاسلامية الملتزمة بالوازع الدينى التلقائى بحيث يحاسب الفرد نفسه بنفسه ويقيم نفسه بنفسه وفق مقتضيات الشرعية الاسلامية

جـ - تميز النظام الادارى الاسلامى بالمرونة والقدرة على التحديث والتعصير لمواكبة المتغيرات التكنولوجية المتلاحقة فى مجالات الادارة وعبر مسيرة الحضارة الاسلامية ودون تنكب عن الطريق السوى

## قصة دينية

### أبناء يعقوب «٨»
## يوسـف فى مصـر

ذات صباح خرج «قطفير بن رويحب» عزيز مصر من قصره مهموما كسير النفس.. كان قطفير كبيرا لوزراء مصر مقربا الى قلب الملك «الريان بن الوليد» احد ملوك العماليق الذين احتلوا مصر فى تلك الاونة واستولوا على مقاليد الامور بها بعد تغلبهم على الفراعنة من ابناء الاسرة الرابعة.. وكان من مهام قطفير الاشراف على الخزائن العامة والقيام على اقتصاد مصر وما حولها من بلدان فى تلك الفترة ورغم كل ما كان ينعم به قطفير من سلطان وجاه اموال صلته لم يكن يشعر بالسعادة بل لعله كان يتمنى فى قرارة نفسه ان يفقد كل ماله وسلطانه وجاهه فى سبيل شىء واحد حرمه القدر منه.. ذات الشعور كانت تحسه بصورة اشد امراة العزيز «زليخا». تلك الشابة الحسناء التى تزوجت بكبير الوزراء وهو فى مثل سن ابيها.. ومنذ اليوم الاول اكتشفت الحقيقة المؤلمة.. كان قطفير عقيما لا ياتى النساء.. وهكذا عاشت زوجته الشابة سنوات طوالا تتحرق شوقا الى طفل يشبع غريزتها كانثى فى ان تكون اما.. وكان من الطبيعى ان تكره «زليخا» كل ما حولها من مظاهر والسلطان والترف والنعيم. تحول القصر فى ناظريها الى سجن كبير واعتاد الخدم ان يسمعوا صوت سيدة القصر المتمردة يعلو فى ثورة على زوجها الرجل الثانى فى البلاد.. فى ذلك الصباح ساته: قطفير: لماذا لا تطلقنى؟ رد عليها: لا استطيع احتمت

وهى تساله عن السبب.. قال بانكسار ماذا يقول الناس حين يعلمون ان كبير الوزراء قد طلق امراته؟ الا تدركين ان فى هذا القضاء المبرم على مستقبلى كحاكم ثم ماذا يقول الملك الريان بن الوليد؟ انفجرت صارخة: لا يهمنى ما يقول الناس وما يقول الملك.. هكذا انت دائما.. لا تفكر الا فى نفسك اما انا فليحترق شبابى وليضع عمرى فى انتظار امل لن يتحقق ابدا.. اقترب منها قطفير ملاطفا وشر اليها. لقد وعده كبير الكهنة بان فترة علاجه لن تطول ولسوف يدعو الالهة لتشفيه من عجزه وترزقه باولاد قاطعته صارخة: كفى. وما لبثت ان انخرطت فى بكاء عميق.. ولم يجد قطفير ما يقوله لها فاسرع بالخروج هاربا من القصر والهموم تعصف بفكره وقلبه.. فى الطريق الى قصر الوزارة صادف قطفير قافلة وصلت لتوها من الشام.. راح يسلى النفس بالتطلع الى القافلة التى انتحت جانبا حتى يمر الموكب الفخم المهيب.. فجاة وقعت عينا قطفير عليه.. يا للسماء!! احقا ما ارى!! صاح فى افراد حاشيته.. توقف الركب على الفور.. هرع كبير الحراس اليه: امر مولاى العزيز.. اشار قطفير الى القافلة وقال بلهجة امره: احضروا هذا الغلام الوسيم فى الحال.. لم يكن الغلام الذى اشار اليه العزيز سوى «يوسف» وسرعان ما صعد به الحراس الى المركبة الفارهة ومعه صاحبه مالك بن دعر الذى كاد يهلك من فرط الرعب ولم يعد اليه صوابه الا بعد ان سمع العزيز يطلب منه شراء «يوسف» مهما كان الثمن.. لم يصدق مالك عينيه وهو يحصى الثروة الطائلة التى هبطت عليه من حيث لا يدرى بينما امر العزيز سائق مركبته بالعودة الى قصره فى الحال.. راح ينظر الى الصغير يوسف الجالس الى جانبه بانبهار وهو يهمس لنفسه فى حبور.. الان فقط عرفت الراحة لا شك انها ستكون مفاجاة عظيمة لزليخا.

البقية غدا

**حمدى شفيق**

## تواضع رسول الله صلى الله عليه وسلم

كان رسول الله صلى الله عليه وسلم يجيب دعوة الحر والعبد والامة والمسكين ويقول. «لو دعيت الى كراع شاة لاجبت». وكان يخصف نعله ويحلب الشاة ويركب الحمار وحده. ويرقع الثوب. ويطحن مع الخادم. ويأكل معه. ويحمل بضاعته من السوق. ويسلم مبتدئا. ويصافح الغنى والفقير. ويخالط اصحابه ويحادثهم ويمازحهم. ويلاعب صبيانهم ويجلسهم فى حجره. وما دعاه احد من اصحابه ولا من اهل بيته الا قال «لبيك».

وكان يوم الخندق ينقل التراب حتى وارى التراب صدره. وكان يقل اللبن مع اصحابه عند بناء مسجده بالمدينة.

صلى الله وسلم عليه وعلى اله وصحابته اجمعين.. امين.. امين. علمنا تعلمنا من رسول الله صلى الله عليه وسلم. ولنا فيه الاسوة الحسنة.

## القرآن والحديث القدسى

● القرآن: اوحاه الله الى النبى صلى الله عليه وسلم بلفظه ومعناه وترتيبه، ومنقول الينا بالتواتر. ومعجز. متعبد بتلاوته بكل حرف عشر حسنات. ويقرا فى الصلاة ولا تجوز روايته بالمعنى. وتحرم قراءته على الجنب ومسه وحمله على المحدث حدثا اصغر او اكبر.

● الحديث القدسى وان كان موحى من الله بلفظه ومعناه فهو غير منقول بالتواتر وليس معجزا. ولا يتعبد بتلاوته ولا يقرا فى الصلاة وتجوز روايته بالمعنى ولا تحرم قراءته على الجنب ولا مسه وحمله لغير المتطهر. وقد يكون منه المكذوب مثل حديث كنت كنزا مخفيا. فاحببت ان اعرف فخلقت الخلق فبى عرفونى.

## «ليس تاسفى على الدنيا»

لما تحتضر سلمان الفارسى - رضى الله عنه - تحسر عند موته.

فقيل له: علام تاسفك يا ابا عبد الله؟ قال: «ليس تاسفى على الدنيا ولكن رسول الله - صلى الله عليه وسلم - عهد الينا، وقال: «ليكن بلغة احدكم كزاد الراكب».

ولكاف ان نكون جاوزنا امره وحول هذه الاشياء واشار الى ما بليه: واذا هو سيف وسمت وجفنة.

## حُلىّ الكعبة الشريفة
## ٢ - الباب الكريم والمفتاح المبارك

بقلم: **د. عبد المنعم ماجد**

كذلك كان باب الكعبة الشريفة من احلى حليها. ومثل بقية اجزائها الاخرى له قداسة خاصة. فوصف بالباب الكريم او الكريم فقط. مثلما وصفت الكعبة بالكعبة الشريفة. وهو وان كان فى الجاهلية لاصقا بالارض. مما كان سببا فى ان السيول حطمته اكثر من مرة. فانه فى الاسلام جعل مرتفعا عن الارض له عتبة. ومع ذلك. فليس هو الباب الوحيد. بسبب ان الكعبة اصبحت مسقوفة. بينما كانت فى الجاهلية من غير سقف. فوجد لها باب اخر يصعد به الى السطح عرف بباب الرحمة.

وقد تغير الباب الكريم عدة مرات على مايبدو. وكذا باب الرحمة. فكان الخلفاء ومن بعدهم سلاطين المماليك والعثمانيون يحرصون على ان ينقشوا اسمهم عليه ويزخرفونه بصفائح الفضة المذهبة مثلما كانوا ينقشون اسمهم على كسوة الكعبة بخيوط الذهب والفضة. فيصف الرحالة ابن جبير الباب الكريم فى وقته. بانه بديع الصنعة. يستوقف الابصار حسنا وخشوعا للمهابة التى كساها الله لبيته. حيث نقش فيه اسم الخليفة المقتفى لامر الله. وذلك بخط واضح طويل الحروف. كما ان عتبة الباب الكريم كتب عليها هى الاخرى بماء الذهب. عبارات قرانية مناسبة للحج. وان اصبح على راسها لوح ذهب خالص بعد ذلك. اما الباب القديم. فقد اخذه هذا الخليفة ليدفن فيه عند موته.

ولاهمية الباب الكريم. فانه خصصت له وظيفة هامة من وظائف خدمة الكعبة. وهى وظيفة السدانة او الحجابة فى الجاهلية. اما فى الاسلام. فانه كظل لاسرة تعرف باسرة بنى شيبة او الشيبيين. من اصحاب رسول الله ﷺ. عملهم فتحه فى كل يوم اثنين وجمعة من اول بزوغ الشمس. الا فى رجب. فانه يفتح فى كل يوم. وقد استمرت هذه الاسرة تتوارث خدمة الباب الكريم حتى العصر الحديث. وان اصبح الباب لا يفتح الان الا لكبار القوم.

وحتى مفتاح الكعبة كان هو الاخر له قداسة. فوصف بالمفتاح المبارك. ولعل اول من اهدى البيت مفتاحا وقفلا. هو الملك اسعد ابو كرب. احد ملوك اليمن القدامى. من بنى تبع - وهم ال حمير - الذين ذكروا فى القرآن الكريم. وكان اهدى البيت بابا وكسوة ايضا. اما فى الاسلام. فان اول من اهدى البيت قفلا مذهبا هو الخليفة المعتصم العباسى. ومع ذلك. فيذكر نفس الرحالة ابن جبير انه كان للباب حلقتان من فضة بيضاء كبيرتان يتعلق عليهما قفل الباب. الذى هو من نحاس احمر مذهب. ولاشك ان مفاتيح الباب الكريم واقفاله كانت تتغير بتغير الباب.

فكان لفتح الباب الكريم تقاليد فى الاسلام. لاشك انها قد تطورت فى وقتنا؟ اذ كان يصعد الى الباب زعيم بنى شيبة على كرسى اشبه بالمنبر. وبيده مفتاح القفل. فاذا فتح القفل؟ قبل العتبة. ثم يدخل البيت وحده. ويسد الباب خلفه. ويقيم قدر ما يركع الركعتين. ثم يفتح الباب. ويبادر الناس بالدخول. وفى اثناء ذلك. فان الناس تقف مستقبلة الباب الكريم بابصار خاشعة. وايد مبسوطة الى الله ضارعة. فاذا انفتح الباب كبر الناس. وعلا ضجيجهم. ونادوا بقولهم اللهم افتح لنا ابواب رحمتك ومغفرتك. ياارحم الراحمين ثم يدخلون بسلام.

ومثلما اصبحت الكسوة الشريفة ترسل من مصر. فان الباب والطبلة والمفتاح والقفل اصبحت ترسل من مصر ايضا. حيث كان يوجد فى مصر ايام دولة سلاطين المماليك احتفالات رسمية وشعبية. حينما كانت ترسل منها الى الكعبة وان كانت غالبا ماترسل فى الوقت الذى كانت ترسل فيه الكسوة الشريفة. او ماعرف بالمحمل او المحمل الشريف. الذى اعد لحمل الكسوة. فلعل ارسال الكسوة فى كل عام كان مناسبة بتجديد الطبلة والمفتاح ايضا. حينما يتاكلان.

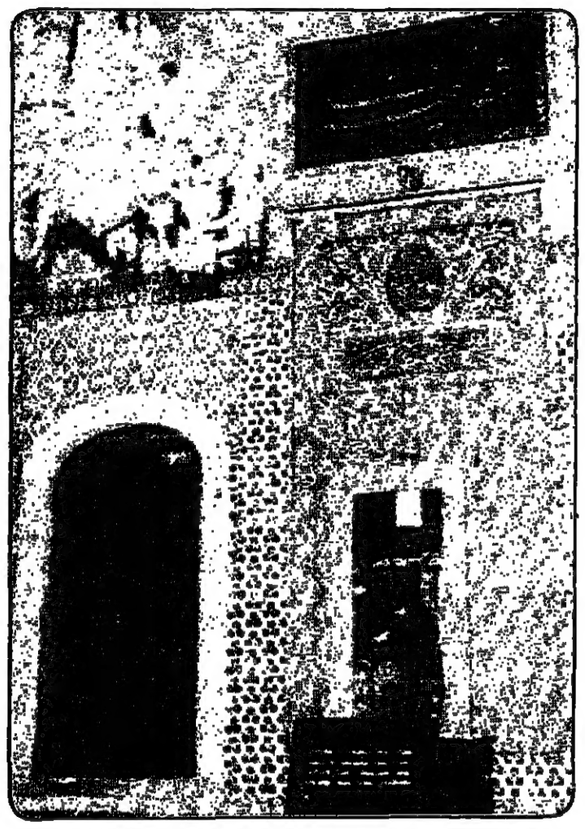

### قال الحكمـاء

اقرب الناس عشرة: من اذا قرب منح. واذا ظلم صفح. واذا ضويق سمح.

اجدر الناس بالصنيعة: من اذا اعطى شكر واذا منع عذر واذا مطل صبر.

اجل الناس من عفا اذا قدر. واجمل اذا انتصر. ولم تطفه عزة الظفر.

## فقـه الصيـام: صيـام الصبى قبل البلوغ

الصوم كسائر التكاليف لا يجب على المسلم الا عند البلوغ. وذلك لحديث «رفع القلم عن ثلاثة. عن الصبى حتى يبلغ. وعن النائم حتى يستيقظ. وعن المجنون حتى يفيق» رواه احمد وابو داود والحاكم وصححه. ولكن بعض العلماء اوجب على الصبى اذا بلغ عشرا ان يصوم. وذلك لحديث «اذا اطاق الغلام صيام ثلاثة ايام وجب عليه صيام شهر رمضان».

وكذلك قياسا على الصلاة التى امر النبى ﷺ بضرب الغلام عليها اذا بلغ عشرا. لكن الراى الاول هو الصحيح. وهو عدم وجوب الصوم الا بالبلوغ.

اما من هو دون العشر فليس هناك خلاف فى عدم وجوب شىء عليه من صلاة وصيام وغيرهما. ولكن مع ذلك يستحب ان يمرن على العبادات. لان النبى ﷺ امرنا ان نامر اولادنا بالصلاة لسبع سنين

وكان الصحابة يمرنون اولادهم على الصيام ايضا. روى البخارى ومسلم عن الربيع بنت معوذ بن عفراء انهم كانوا يصومون عاشوراء. ويصومون صبيانهم الصغار. ويذهبون بهم الى المسجد ويجعلون لهم اللعبة من الصوف. فاذا بكى احدهم من اجل الطعام اعطوه اياها حتى يحين وقت الافطار.

وكل هذا فى الاولاد الذين يطيقون الصيام. اما من كان بهم مرض او صحتهم ضعيفة يزيدها الصوم ضعفا فليس على الاباء والامهات ان يامروهم بالصيام. لكن لا ينبغى ايضا ان ينهوهم عنه. بل يتركونهم يجربون ذلك بانفسهم. فان اطاقوا استمروا. والا فانهم سيتركونه باختيارهم. وعلى الاباء والامهات ان يمدحوا فى اولادهم عزمهم على الصيام. وان يبينوا لهم حكمة تشريعه بلباقة وكياسة. وسيكون استمرارهم فى هذه التجربة او عدولهم عنها باقتناع. وهذا منهج تربوى سليم.

### «قالـوا»

● اعظم من الذنب الياس من الرحمة واشد من الذنب المماطلة بالتوبة.

● لولى الناس بالله اشدهم توليا له.

● ارفع ازارك فهو اتقى لثوبك واتقى لربك.

● خير من الخير معطيه، وشر من الشر فاعله.

● من لم يقدم الامتحان قبل الثقة والثقة قبل الانس. لم ترت مودته ندما

● من ترك نصيبه من الدنيا استوفى حظه من الاخرة.

● اى ملك جعل دينه خادما لملكه. فملكه وبال عليه.

### «نصيحة»

المرء يعرف فى الانام بفعله
وفعائل الحر الكريم كاصله.
لا تستغيب فتستغاب فربما
من قال شيئا قيل فيه بمثله.
وتجنب الفحشاء لا تنطق بها
مادمت فى جد الكلام وهزله.

## رمضان فى مكة كما يصفه رحالة كبير

**للدكتور محمد رجب البيومى**

عميد كلية اللغة العربية بالمنصورة

للاحتفالات الدينية بهجة تشرح الصدر. وتبهج النفس. لانها تترجم عن مشاعر صادقة تلتهب فى صدور المؤمنين. ويوثق التنفيس عنها بما يقيمون من احتفالات. وكلما تانقوا فى الاحتفاء زادت نفوسهم ابتهاجا. وحاولوا المزيد. ومن ابهج هذه الاحتفالات فى تاريخنا الزاهر احتفال مكة المكرمة بموسم رمضان. وهو احتفال عده المؤرخون من عجائب الاسلام. فالامام القضاعى يقول: عجائب الاسلام اربع. عرض الخيل بمصر. ورمضان بمكة. والعيد بطرسوس. والجمعة فى بغداد. وحديث اليوم مقصور على احد هذه الاحتفالات الباهرة وهو احتفال مكة بمقدم رمضان.

وصاحبنا الذى يحدثنا عن هذا الاحتفال كما راه راى العين. هو الرحالة الاندلسى الكبير ابن جبير. وهو من ادرى العلماء واوعاهم لما يقول حيث زار مكة ثلاث مرات. واتيح له ان يتلمذ على بعض علمائها بعد ان تتلمذ فى الاندلس على كبار العلماء هناك. وكان طيب القلب مخلص السريرة. لانه جعل حجه الاخير كفارة عن ذنب اجبر على ارتكابه. اذ حضر مجلس صاحب غرناطة. فقدم اليه الكاس. فاظهر الانقباض والعزوف. فتشدد الحاكم وحلف عليه ليشربه سبعا. فاضطر مكرها. وعزم على ان يكفر عن ذنبه بزيارة بيت الله للمرة الثالثة. وحث الخطى الى منزل الوحى ملتمسا غفران ماتقدم من ذنبه. ثم اتيح له ان يدون رحلته التى خلدت ذكره فى الكاتبين. وهيات لنا ان نعلم شيئا ذا بال عن احتفاء مكة المباركة بهذا الشهر الكريم.

فقبل حلول هذا الشهر بايام تجدد البسط والحصر بساحة البيت الكريم. وتعد السرج والمصابيح. حتى تاتى الليلة الاولى فيتلالا الحرم الشريف بالضياء. ومنذ الليلة الاولى تتفرق ائمة المذاهب لاقامة صلاة التراويح. فلكل من الشافعية والحنفية والحنابلة والمالكية والزيدية امام يصلى بتابعيه. وكان من الذين وفدوا بكثرة ايام ابن جبير كثير من التجار الذين يتمذهبون بمذهب مالك. فجلبوا لامام المالكية شمعا كثيرا. ومن اكبره شمعتان نصبتا امام محرابه كانهما قمران ساطعان. فكانت ناحية المالكية من المسجد تخطف الابصار من شدة البريق. وليس فى البيت العتيق مكان يخلو من قارىء يصلى بجماعة خلفه. فيرتج المسجد باصوات القراء. وتعلين الابصار والاسماع من ذلك مايعجب ويشوق.

ومصلو التراويح يراوحون بين الركعات بالطواف. فاذا فرغ امام من طوافه بتابعيه. ضرب الارض بعود جلدى على الارض فسمعت له فرقعة «مدوية».. لا تزال تتكرر بتوالى الطائفين. فاذا انتهت الصلاة صعد المؤذن الزمزمى. الذى يقف فوق زمزم. ليتولى التسحير مذكرا داعيا. ومعه اخوان صغيران يجاوبانه ويقولانه. وقد نصبت فى اعلى صومعته خشبة تحمل المصابيح المضاءة. فاذا قرب موعد الامساك. رفعت المصابيح. فيعلم الناس بقرب الفجر فيمسكون.

«وقد جرت العادة - فى ايام ابن جبير - على ان يختتم القرآن كل ليلة من ليالى الوتر فى العشر الاواخر من رمضان حيث يحتفل المكيون بمن ختم القرآن من صبيانهم. وقد شاهد ابن جبير احد ابناء اليسر من المكيين فى احتفال ختمه فراى ثريا وضيئة مصنوعة من الشمع على هيئة الغصون. وقد انتظمت فيها انواع الفواكه من رطبة ويابسة. واعد لها من الشمع مايفوق العد. ثم وضع وسط الحرم محراب اقيم على اربعة اعمدة. تتدلى منه المصابيح المسرجة. وتحاط دائرته بمسامير مدببة الاطراف. ليغرز فيها الشمع. فتتوزع الانوار على نحو بديع. وبالقرب من المحراب منبر مجلل بكسوة ثمينة. تدهش الناظر. وجاء الامام الطفل. فصلى التراويح وختم. والمسجد يموج بالناس حوله. ثم خرج من محرابه راقيا فى افخر ثيابه. فاستقبله سدنة المسجد. واوصلوه الى منبره. فاستوى مسلما. وجلس بين يديه قراء يبتدرون القراءة على لسان واحد. فلما اكملوا قدرا من الكتاب. قام الامام الطفل فصدع بخطبته. وبين يديه فى درجات المنبر نفر يمسكون الشمع فى ايديهم. ويرفعون اصواتهم بالدعاء. فيسكت

# إصابة تلميذة برصاصة طائشة أطلقها بقال لارهاب جاره

كتب يسرى شبانة :

اصيبت تلميذة بالابتدائى برصاصة طائشة اطلقها بقال بالشرابية اثناء مشاجرة بينه وبين جاره كما اصيب البقال برصاصة اخرى فى قدمه. نقل هو والتلميذة على اثرها الى المستشفى لاسعافهما فى حالة سيئة. اخطرت النيابة فامر حازم كمال وكيل اول نيابة حوادث الشمال بحبسه اربعة ايام على ذمة التحقيق.

وكان العميد سعيد عبدالهادى وكيل المباحث لقطاع الشمال قد تلقى اشارة من مستشفى الدمرداش بوصول غزة سعداوى عبدالحى ٨ سنوات تلميذة مصابا بطلق نارى فى منطقة الصدر وفى حالة سيئة وسيد عبدالحكيم مصاب برصاصة فى قدمه انتقل على الفور العقيد عبدالجواد احمد مفتش المباحث الى مكان الحادث وتبين من تحريات المقدم حسام رضا رئيس مباحث الشرابية ومصطفى انس معاون المباحث ان مشاجرة وقعت بين المصاب ٤٤ سنة بقال وبين جاره سيد هاشم عبدالرحمن بسبب خلافات سابقة استل على اثرها الاول طبنجة غير مرخصة واطلق عدة اعيرة نارية فى الهواء لارهابه فاصابت تلميذة تصادف سيرها فى الشارع فانتابته حالة هستيرية وظل يطلق عدة اعيرة حتى اصيب بلحداها فى قدمه تم نقلهما الى المستشفى لاسعافهما

## اصابة زوجة وعامل بحروق بسبب انفجار انابيب الغاز

انفجرت ٨ انابيب بوتاجاز صغيرة داخل حجرة بمساكن ايواء زينهم اثناء قيام شادية ابوسريع محمد بزوجة بتبديلة انابيب الغاز اصيبت الزوجة بحروق شديدة كما اصيب جارها مصطفى بدر ابراهيم بحروق خطيرة.

## ضبط مكتب مرور متنقل داخل سيارة

ضبطت مباحث شرطة الزقازيق مكتبا متنقلا للمرور داخل سيارة سائق يضم اعدادا كبيرة من رخص القيادة وتصاريح المرور المزورة لبيعها للسائقين الذى القبض على السائق ومعاونه واحيلا الى النيابة للتحقيق.

وكانت المعلومات قد وردت للواء حسن كاظم مدير امن الشرقية تفيد انتشار رخص القيادة المزورة وتصاريح المرور مع سائقى السيارات. فامر بتشكيل فريق بحث برئاسة العقيد محمد شريف جمعة رئيس مباحث المرور. للتوصل الى مصدر هذه الرخص. واسفرت التحريات عن ان سائقا يدعى فتحى احمد حسن قوافى وراء انتشارها وانه يقوم بتزويرها بنفسه وبيعها للسائقين بمعاونه فى ذلك شخص اخر يدعى سليمان البنا وانهما يستخدمان سيارة الاول فى التنقل. وتزويج الرخص والتصاريح تم اعداد كمين لهما والقى القبض عليهما

# صاحب العمارة أخر موعد زفاف العريس فألزمته المحكمة بدفع ألفين جنيه تعويضا!!

كتب محمد زكى :

الزمت محكمة جنوب القاهرة الابتدائية صاحب عمارة بمدينة نصر بدفع الفين جنيه لعريس. تعويضا عن الاضرار الجسيمة التى لحقته نتيجة مماطلته فى استلام شقة الزوجية وتاجيل موعد زفافه على عروسه وكان المواطن محمد محمود النوبى قد اقام دعوى امام المحكمة كد فيها انه تعاقد مع سيد خليل محمود صاحب عمارة بمدينة نصر على تاجير احدى الشقق الخالية بعمارته وتم الاتفاق بينهما على ان يكون موعد تسليم الشقة بعد عام من تاريخ موعد تحرير عقد الايجار وفى الموعد المحدد لم يتم التسليم. وظل - مالك العمارة - يراوغه بحجج واهية. مما ترتب على ذلك تاجيل موعد زفافه على عروسه اكثر من مرة ووضعه فى مكانة لايحسد عليها امام اهلها واضاف انه اتفق مع مالك العمارة مرة اخرى على تسليم الشقة فى موعد لاحق واستلم منه اقرارا بذلك تعهد فيه - المالك - بالالتزام بدفع الفين جنيه له على سبيل التعويض فى حالة اخلاله بتعهده بتسليم الشقة فى الموعد المتفق عليه. الا انه لم يلتزم بوعده، فاضطر الى إقامة دعواه امام المحكمة طالب فيها بتعويضه عن الاضرار الجسيمة التى لحقته من جراء ذلك. وبعد تداول الدعوة قضت المحكمة برئاسة المستشار عبد العزيز قابيل وعضوية النائبين احمد عبد المنعم وحسين الهجانى وامانة سر سيد شعلان بحكمها السابق.

## السجن ٣ سنوات لسيدة جمعت بين زوجين

عاقبت محكمة جنايات القاهرة سيدة بالسجن ٣ سنوات لزواجها من رجلين فى وقت واحد. صدر الحكم برئاسة المستشار عبدالقادر اسماعيل صبرى وعضوية القاضيين محمد القرمانى وسمير ابوالمعاطى وامانة سر معدوح زهران وسعيد حكيم.

كشفت اوراق القضية عن قيام المتهمة نفيسة سعد سيد بالزواج من رجلين فى وقت واحد. وذلك عندما حدثت بينها وبين زوجها صابر عبدالوهاب (٣٧ سنة) عامل خلافات تركت على اثرها المنزل واولادها الثلاثة. وعند قيامه بترتيب المسكن عثر على صورة ضوئية من وثيقة زواجها بشخص اخر رغم انها مازالت فى عصمته، فاسرع بالابلاغ عنها وقدمت للمحاكمة فقضت المحكمة بمعاقبتها بحكمها المتقدم.

## يستدرج شقيقه الى المزارع ويطلق عليه الرصاص للخلاف على ٤٠٠ جنيه

كتبت فكرية احمد :

قتل عامل بكفر الشيخ شقيقه. استدرجه وسط المزارع واطلق عليه وابلا من الرصاص وتركه مضرجا وسط بركة من الدماء بسبب الخلاف بينهما على ٤٠٠ جنيه قيمة «السمسرة» على قطعة ارض القى القبض على القاتل وتم ضبط السلاح المستخدم فى الجريمة وتولت النيابة التحقيق.

تلقى مركز شرطة مطوبس بلاغا من نجيب حسن سعد الباسيى ٣٦ سنة بائع متجول بمدينة رشد يفيد انه اثناء سيره وسط المزارع عائدا الى منزله فى ساعة متاخرة تعثرت قدمه بجثة شخص ملقاه على الارض ومصابة بعدة إصابات فى اماكن متفرقة من جسده اهتم اللواء محمد عفيفى مدير الامن بالامر وانتقل الى مكان البلاغ على راس عدد من رجال المباحث واسفرت التحريات ان الجثة لمزارع يدعى ابو العينين عطية الرشدى ٣٠ سنة من ناحية غرب المحجر وان خلافا نشب بينه وبين شقيقه ويدعى صيام ٤٠ سنة مزارع بسبب ٤٠٠ جنيه عمولة التوسط لشراء قطعة ارض مساحتها فدانان فقام الاخير باستدراجه وسط المزارع وعاجله بطلقات من فرد يحمله وفر هاربا تم ضبط المتهم والسلاح المستخدم فى الجريمة.

## حملة بالزرقا لضبط الهاربين من الأحكام

قامت مباحث الزرقا بحملة على قرى مركز الزرقا لضبط الهاربين من تنفيذ الاحكام. اسفرت الحملة التى قادها العميد محمد زكى ابراهيم مدير البحث والعقداء محمد الامام رئيس المباحث ومحمد شهاب ومحسن رمضان والمقدمون محمد الغزاوى ومحمد الابحر وجلال الراعى، تحت اشراف اللواء منير محيسن مدير امن دمياط عن ضبط ٣١ شخصا هاربا من تنفيذ الاحكام واثنين من تجار المخدرات وضبط ٦٥ طلقة نارية بحوزة مسعد ابراهيم عطاالله وضبط ١٤ قاربا صيد بدون ترخيص وكميات كبيرة من الاسمدة والاعلاف معدة للبيع فى السوق السوداء. تمت احالة المتهمين للنيابة وتولى محمد السعيد رئيس نيابة الزرقا التحقيق.

## التحفظ على أموال سيدة تتاجر بالشقق بالمرج والمطرية

اصدر المستشار عبدالسلام حامد المدعى العام الاشتراكى امس قرارا بالتحفظ على اموال روحية مدبولى عواد ومنعها من التصرف فيها. وكانت تحقيقات جهاز المدعى الاشتراكى قد اسفرت عن قيام المذكورة بتاجير الوحدات السكنية لعقارها الكائن بمنطقة المرج والمطرية والمكون من سبعة طوابق لعدد كبير من المواطنين. يزيد على عدد الوحدات ذاتها وحصولها منهم على مبالغ خارج نطاق عقود الايجار تزيد على ستين الف جنيه ثم امتناعها عن تسليم الوحدات المؤجرة حيث استغلت زوجها فى القيام بتحرير بعض العقود حتى تستطيع التنصل منها. وقد شكل المستشار ماهر درويش مديرادارة الاموال عدة لجان لحصر ممتلكات المذكورة تمهيدا لتقديمها لمحكمة القيم لفرض الحراسة عليها.

## تلميذان يسرقان تبرعات مسجد لإنفاقها بمدينة الملاهى

كتب صلاح الديركى:

تمكنت مباحث الهرم من القبض على تلميذين قاما بسرقة ٦ الاف جنيه حصيلة تبرعات بناء مسجد من داخل احد المحلات بمصر القديمة اثناء قيامهم بانفاق المبلغ داخل مدينة الملاهى بالهرم وامرت النيابة بحبسهم. وكان ضباط مباحث الهرم قد لاحظوا تردد اشرف عبدالفضيل محمد (١٤ سنة) طالب، ومحمد جميل عبدالدايم (١٤ سنة) طالب على مدينة الملاهى وانفاقهما ببذخ. تم القبض عليهما. وعثر معهما على ٦ الاف جنيه وبسؤالهما اقرا انهما قاما بسرقة المبلغ من داخل احد المحلات بمصر القديمة تم استدعاء صاحب المحل وبسؤاله قرر ان المبلغ المسروق عبارة عن حصيلة تبرعات بناء احد المساجد.. وبعرضهما على النيابة امرت بحبسهما ٤ ايام على ذمةالتحقيق.

# أخبار الحوادث

## الدفاع فى قضية التعذيب :
# الضباط قاموا بعمليات التعذيب الوحشية وهم يعتقدون أنهم فوق القانون

كتب مجدى حلمى :

اكد دفاع المجنى عليهم فى قضية التعذيب والمتهم فيها ٤٤ ضابط شرطة وصف ضابط ان ضباط الشرطة قاموا بعمليات التعذيب الوحشية ضد المواطنين وهم يعتقدون انهم فوق القانون كما اكد الدفاع ان تقارير الطب الشرعى اكدت حقيقة الاعتداءات الوحشية التى ارتكبها المتهمون ضد المجنى عليهم واضاف الدفاع انه لايشترط للتعذيب اثار واضحة لان اى درجة من درجات الاساءة تعد تعذيبا واكد الدفاع ان التعذيب المادى يستوى مع التعذيب المعنوى.

جاء ذلك اثناء نظر القضية امام محكمة جنايات القاهرة برئاسة المستشار سليمان ايوب وعضوية كل من المستشارين عدلى حسين ورشدى حسين وامانة سر نبوى عمرو وبحضور ممثل النيابة المستشار حسن الابيارى ومحمد عبدالله رئيس النيابة وقررت المحكمة فى نهاية الجلسة تاجيل نظر القضية الى يوم الاربعاء القادم لمواصلة سماع مرافعة محامى المدعين بالحق المدنى وتعقيب مستشارى هيئة قضايا الدولة.

## ثلاث سنوات مع الشغل لقهوجى يتاجر فى المخدرات

دمياط - هشام الولى

قضت محكمة جنايات دمياط بمعاقبة تاجر مخدرات بالسجن ثلاث سنوات مع الشغل وتغريمه ٣ الاف جنيه لترويجه الحبوب المخدرة

كان العقيد محمد شهاب رئيس مكتب مكافحة المخدرات بدمياط والرائد محمد عبدالمنعم رئيس مباحث راس البر والنقيب طارق محيى الدين عجيز قد القوا القبض على وهبه ابراهيم السلاطينى (نهوجى) وبحوزته كمية كبيرة من المخدرات و٧٥ قرصا مخدرا ماركة هابو نول اثناء تردده على رواد المصايف واحيل المتهم للنيابة واحاله عبدالله ابو هاشم المحامى العام لمحكمة الجنايات الذى اصدرت حكمها السابق برئاسة المستشار وحيد محمود وعضوية المستشارين سيد بنوى وعبدالرحمن الفيل وبحضور احمس النشناوى وكيل النيابة.

## سائق لرجال المباحث : ضابط الشرطة سرق سيارتى !!

فوجىء رجال المباحث بمركز شرطة الدلنجات بشخص يندفع داخل المركز. ويصيح «ضابط الشرطة سرق عربيتى» ووسط دهشة الموجودين سرد السائق جمال فتحى ٣٣ سنة مقيم بقرية احمد عبدالغفار حكايته قائلا: كنت اقود سيارتى ماركة بدفورد قبل الافطار بدقائق وبالقرب من موقف سيارات الطور فوجئت بضابط شرطة برتبة عقيد يستوقفنى ويطلب منى توصيله الى ناحية البستان وعندما وصلنا للمنطقة طلب ان انتظره دقائق ريثما يحضر زوجته واطفاله من المنزل وتوصيلهم لمنزل حماه لتناول طعام الافطار. وغادرت السيارة للبحث عن ماء للسيارة. وفوجئت بالضابط يقود السيارة ويفر هاربا. ولم يستجب لصيحاتى اهتم اللواء محمد صبحى الشناوى مدير امن البحيرة بالامر واخطر اللواء ممدوح برعى مساعد الوزير ومدير الامن العام. حيث تم توزيع نشرة بأوصاف السيارة واعدت عدة اكمنة وفى كمين تم ضبط السيارة ويقودها ضابط الشرطة المتهم كانت المفاجاة لرجال المباحث ان ضابط الشرطة ما هو الا مسجل خطر محمود عبدالمولى حامد والذى تبحث عنه الشرطة لاتهامه فى جرائم سرقات وبتفتيشه عثر معه على بطاقة خاصة بادارة البحث الجنائى للامن العام

## ترمى بنفسها من الدور الرابع فتلقى مصرعها فى الحال

القت سيدة عجوز بنفسها من الدور الرابع بامبابة فلقيت مصرعها فى الحال. اخطرت النيابة فتولت التحقيق. وكان الاهالى قد عثروا على جثة عجوز ٨٠ سنة ملقاة امام منزلها بمنطقة ارض عزيز بامبابة

## ضبط لاعب سيرك بحوزته «قمر و ٣ نجوم» بكفر الشيخ

كفر الشيخ - جمال عبد المقصود :

ضبطت مباحث المخدرات بمحافظة كفر الشيخ. لاعب سيرك. وبحوزته ثلث كيلو حشيش ماركة «قمر و ٣ نجوم». كان يقوم بترويجها بمدينة بيلا احيل للنيابة فامرت بحبسه ٤ ايام على ذمة التحقيق وصلت معلومات للمقدم مصطفى عمر رئيس مباحث المخدرات بكفر الشيخ. تفيد ان صلاح عبد الرحمن وشهرته صلاح لاعب السيرك. قام بنقل نشاطه فى تجارة المخدرات من مدينة كفر الشيخ الى مدينة بيلا للتخفى عن اعين المباحث. تم وضع خطة لضبطه. وفى احد الاكمنة التى اشرف عليها الرواد شكرى حامد رئيس مباحث بيلا وجمال سلامة ومجدى الفار تم ضبطه وهو يقوم بترويج المخدرات وبتفتيشه عثر معه على ثلث كيلو حشيش. ماركة «قمر و ٣ نجوم»، ومطواة قرن غزال وتبين انه مسجل خطر وله ٢٥ سابقة تجارة مخدرات وسرقة بالاكراه احيل لنيابة بيلا. فامر محمد زكى وكيل النيابة بحبسه اربعة ايام وجددها قاضى المعارضات ١٥ يوما اخرى.

# حبس ٨ أشخاص صدموا سيدة بسيارتهم وتركوها فى زقاق ١٤ ساعة تصارع الموت

كتبت نجوى عبد العزيز :

امر محمد الجويلى وكيل اول نيابة حوادث شمال القاهرة بحبس ٨ اشخاص اربعة ايام على ذمة التحقيق وجددها قاضى المعارضات ٤٥ يوما، تمهيدا لتقديمهم لمحاكمة عاجلة.

كان احدهم قد صدم سيدة فى العقد الثالث من عمرها. بسيارة ميكروباص اثناء سيرها بالطريق وعاونه اخرون على إلقاء جثتها حية بين الحياة والموت. فى احد الازقة لتصارع الموت ١٤ ساعة ليكشف عنهم «شبشب» احدهم الذى عثر عليه بجوار الضحية.

وكانت مباحث القاهرة قد تلقت بلاغا من مصطفى محمود مصطفى ٢٧ سنة احد الذين تصادف مرورهم فى الطريق الذى القيت به المصابة يفيد بانه سمع صوت انين فى ظلام الليل حينما كانت الساعة تقترب من الثانية صباحا ينبعث من إحدى «الحوارى الضيقة».

بالزاوية الحمراء. وحينما اقترب منه. وجد سيدة ترتدى جلباب «منقط ملقاة على الارض وسط بركة من الدماء وعظام ساقيها بارزة وتبين انها مازالت حية فاسرع بإبلاغ الرائد محمد كمال رئيس مباحث القسم وحينما انتقل الى مكان البلاغ ومعه النقيب عماد صلاح الدين معاون المباحث كانت قد لفظت انفاسها. تم نقلها الى مشرحة زينهم واخطرت النيابة التى كلفت رجال المباحث بسرعة ضبط واحضار الجناة وانتداب الطبيب الشرعى لبيان سبب الوفاة وبعد العثور على «شبشب» كان بجوار الضحية تبين انها تدعى سيدة جمعة على «ربة بيت» كلف العميد سعيد عبد الهادى وكيل قطاع الشمال بحصر جميع للسيارات التى مرت بسكة الوايلى فى يوم الحادث وتمكنت المباحث من القبض على الجناة

وامام المحامى العام اعترفوا بان محمد حسن البنا فى ظهر يوم الحادث اعطى سيارته رقم ٣٥٣٥٧ اجرة القاهرة لعماد ابراهيم «ليلودى» لاصابته بعاهة تحول دون قيادة السيارة

## خرج ولم يعد

عادل عراقى عبدالغفار

خرج عادل عراقى عبدالغفار من منزله فى ١٨ ابريل الحالى، ولم يعد حتى الان. يبلغ من العمر ١٤ سنة. تم البحث عنه فى كل مكان، دون فائدة. الرجاء ممن يعثر عليه او لديه اية معلومات عنه، الاتصال بالعنوان «مساكن ديزل شبرا - عمارة ٤ مدخل ١ شارع ١٥ مايو بشبرا الخيمة.

## بسبب عقدة خطيبته :
# طالب جامعى يقتحم غرفة بفندق ٥ نجوم ويعتدى على سيدة فى الثانية صباحا !!

اقتحم طالب بكلية الزراعة فى الثانية صباحا حجرة احدى النزيلات بفندق ٥ نجوم بالقاهرة، حاول الطالب الاعتداء على سيدة مصرية تبلغ من العمر ٥٠ عاما، دق الشاب باب الغرفة ودخل الى الغرفة بالقوة مدعيا انه من رجال الامن، انهال الشاب بالضرب المبرح على السيدة وحاول الاعتداء عليها، صرخت السيدة نصف ساعة متواصلة ثم وصل رجال الامن بالفندق !!

اكد الشاب خلال التحقيقات التى اجرتها نيابة بولاق انه يعانى من عقدة نفسية بسبب خطيبته التى جعلته يكره كل النساء، تبين ايضا ان الشاب سبق وحاول الاعتداء على ثلاث فتيات المانيات بنفس الفندق

امرت النيابة بحبس الطالب ٤ ايام على ذمةالتحقيق بينما قررت السيدة (هـ. م) اقامة دعوى تعويض ضد الفندق.

## مجلس الشورى يواصل مناقشة قضية السياحة
# السياحة الدينية تستنزف موارد مصر من العملات الأجنبية
# حوادث خطف الطائرات خفضت السياحة بنسبة ٣٧٪

واصل مجلس الشورى جلساته صباح امس، برئاسة الدكتور على لطفى، لمناقشة قضية السياحة فى مصر، قام الدكتور على لطفى فى بداية الجلسة بتلاوة برقية التهنئة للرئيس مبارك بمناسبة عيد تحرير سيناء، وعقب العضو محمد عبدالشافى على ذلك بضرورة مناقشة الاوضاع العربية الراهنة والسياسة الخارجية والاساليب اللامعية التى تمارسها اسرائيل.

طالب العضو محمد سليمان بتشجيع سياحة الاستجمام على الساحل الشمالى الغربى الذى يمتد حتى الحدود الليبية بطول ٥٥٠ كيلو مترا، واستكمال شبكات الطرق والمياه والكهرباء والمواصلات، باعتبارها البنية الاساسية لنجاح السياحة فى مصر.

واكد فهمى ناشد - ممثل حزب الوفد بمجلس الشورى، ان مصر تملك كل امكانيات السياحة الناجحة، وان تطوير السياحة وانجاحها، التزام نحو الاجداد وحضارة مصر، وطالب بتشجيع السياحة الداخلية، واقامة مشروعات البنية الرئيسية، وتطوير الوعى السياحى الذى لا ياتى الا من خلال مجتمع ديمقراطى حر، كما طالب بتشجيع السياحة العربية وازالة المعوقات التى تعوق نجاح السياحة، ولا يكون الاداء فى قطاع السياحة تحكمة البيروقراطية واللوائح.

وقال العضو السيد قاسم، ان بعض العبارات وردت بطلب المناقشة، لا ينبغى ان تصدر من المجلس، وطالب برفعها، وهى تشير الى ضعف الوعى السياحى فى مصر واهتمام العاملين بالقطاع السياحى بالبقشيش، واشاد بوزير السياحة قائلا عندما تولى امر السياحة وزير فاهم تحركت السياحة.

واشار العضو الى استنزاف موارد مصر من النقد الاجنبى باسم السياحة الدينية، وان عشرات الجمعيات الدينية، التى تقوم بتنظيم رحلات الحج والعمرة تحتاج الى مراجعة، لانها اصبحت عملية تجارية بحتة، ولا هدف لها سوى الربح.

وانتقد اوضاع شركات ومكاتب السياحة التى تقوم بعمليات استنزاف من الداخل للخارج. ورفض فكرة تولى الرئيس مبارك رئاسة المجلس الاعلى للسياحة، مؤكدا ان كل مسئول لو منح مسئولياته واختصاصاته كاملة وتم محاسبته عليها لما احتجنا ان يتولى الرئيس مبارك مجلس تزيد من اعبائه وتؤثر على وظيفته الاساسية.

واشار الى ان اضراب طيارى مصر للطيران لا ينبغى ان يزعجنا، لان كل مطارات العالم معرضة لمثل هذه الاضرابات.

### ٣٠٠ مليون سائح

واوضح الدكتور وجيه شندى وزير السياحة السابق، ان عدد السياح فى العالم وصل الى ٣٠٠ مليون فرد سنويا، وهو مايساوى عدد السكان فى الولايات المتحدة وكندا والمكسيك، وان دخل السياحة العالمى بلغ ١٠٠ مليار دولار، مما يعد من المصادر الرئيسية للدخل ويفوق تجارة السلاح.

واضاف ان مصر تستقطب سنويا ١.٥٪ من مجموع السياحة العالمية، وان نصيب مصر الحقيقى ٠.٥٪ فقط، وهو امر طبيعى، بسبب ان ٨٦٪ من مجموع السياحة العالمية تتم داخل اوروبا وامريكا الشمالية، وان الـ ١٤٪ الباقية تمثل نسبة السياحة فى القارات الاخرى، والاهتمام بالسياحة التاريخية فقط وهى لا تمثل سوى ١٥٪ من مجموع السياحة العالمية، ورفعت رصيد السياحة فى مصر من مليون سائح الى مليون ونصف مليون سائح، فى الوقت الذى تبلغ نسبة السياحة الترفيهية ٥٥٪ من مجموع السياحة العالمية.

واشار الى ان الوضع السياحى انعكاس للاوضاع الاقتصادية فى المجتمع فانقطاع التيار الكهربائى او انفجار ماسورة يؤثر على السياحة. كما اشار الى انه سمح بالطيران العارض، عندما كان يتولى الوزارة فى عام ١٩٨٤، كاحد عناصر زيادة الدخل السياحى، وضرب مثالا باسبانيا التى يزيد بها رحلات الطيران العارض بنسبة ٣ الى ١ لكل رحلة منتظمة.

وطالب بقومية السياحة، وتوطين الاستثمار السياحى، ووضع خطط علمية للتنمية السياحية، وتحديد وتخصيص المناطق السياحية، وانشاء القرى السياحية، والاهتمام بالطيران العارض كما طالب ببقاء ملكية القطاع العام السياحى للدولة واعادة النظر فى ادارة الشركات والفنادق السياحية، بحيث تكون بالمشاركة مع الادارة الاجنبية.

### الخطأ الفادح

ورفض العضو محمد عبدالشافى (الاحرار) قصائد المدح فى امكانيات مصر السياحية، طالما ان نصيبها من السياحة العالمية نصف فى المائة فقط، وان هناك خطأ فادحا ومستمرا يؤدى الى ضعف نصيب مصر من السياحة، واشار الى انه بعد تغيير ادارات الفنادق، تحولت خسائرها الى ارباح، وطالب بان يكون الهدف هو مصلحة مصر اولا واخيرا.

ثم القى بعد ذلك فؤاد سلطان وزير السياحة بيانه فقال :

عندما توليت وزارة السياحة فى سبتمبر ١٩٨٧، كانت المشكلة اننا لدينا طاقة فندقية غير مستغلة، وان نسبة الاشغال لم تتجاوز ٥٢٪، وكان المطلوب تشجيع السياحة وزيادة الدخل السياحى، وانه فى هذا التاريخ وقعت حوادث خطف الطائرات والمراكب، والارهاب مما ادى الى انخفاض السياحة بنسبة ٣٧٪.

واضاف وزير السياحة انه لم يكن هناك طيران عارض حتى سنة ١٩٨٤، وذلك خلاف ماقاله الدكتور وجيه شندى، واستخدمنا الطاقة العاطلة، فى دعوة كتاب سياحيين من مختلف انحاء العالم، وقابلت حوالى ٦٠ وفدا منهم، ودعونا شخصيات عالمية وشركات سياحية عالمية، وشجعنا اوبرا عايدة التى لو فشلت لكانت ضربة قاضية للسياحة فى مصر، ونجاح الحدث ساهم فى دفع حركة السياحة فى مصر، وارسلنا بعثات لاوروبا الغربية من شخصيات مرموقة فى هذه الاسواق.

### الطيران العارض

واشار وزير السياحة الى ان سياسة فتح الاجواء للطيران العارض، وتشجيع المبادرات الفردية بقطاع الاعمال، ودعوة الكتاب العالميين للقاهرة، ساهمت فى قفز السياحة فكانت نسبة الهبوط ١٢٪ فقط، وان التركيز فى الماضى كان على سياحة الاثار فقط، باعتبارها قوة الجذب الرئيسية للسياحة، ولكن بدات وزارة السياحة بالاهتمام بانواع السياحة الاخرى، واهمها السياحة الترفيهية.

واضاف ان الليالى السياحية بلغت ١٦ مليون ليلة، بعد ان كانت ٨ ملايين ليلة فقط، وان عدم وجود التمويل من جانب الدولة، بسبب عجز الموازنة العامة للدولة، ادى الى الحد من الاستثمار السياحى للدولة فى بعض المناطق، مثل البحر الاحمر وسيناء، وان الوزراء السابقين لم ينجحوا فى الحصول على التمويل اللازم لاقامة هذه المشروعات، وقد نجحت لاول مرة فى هذا الامر.

واوضح وزير السياحة، ان المدخرات المحلية مبعثرة، ويوجد لدينا ودائع ٤٥ الف مليون جنيه، منها ١٠ الاف دولار، بسعر الدولار ٦٠ قرشا، ويجب ربط هذه المخدرات باصل عقارى، يضيف طاقة فندقية جديدة وتحويل داخل المجتمع وقوة جذب سياحية جديدة، تؤدى الى زيادة الدخل الحقيقى للمودعين بدلا من الفائدة المقرر على الودائع والتى لا تجدى بفعل التضخم.

واكد ان جميع فنادق القطاع العام الخاسرة، اصبحت تحقق ربحا من خلال ادارة خاصة متحررة، واوضح انه سيتم اعادة تخطيط منطقة الاهرام بالتعاون مع المحافظة ووزارة الثقافة، ومشروع قانون باخضاع محلات العاديات لوزارة السياحة، ومشروع قرار بجعل بورسعيد منطقة سياحية، كما اوضح ان هناك مشروع قانون بجعل الاستثمار فى سيناء ٥١٪ للمصرى و٤٩٪ للاجنبى، بعد ان كان مقصورا على المصريين فقط.

واقترح تاسيس شركة للاستثمار فى مجال التنمية السياحية فى منطقة بحيرة قارون.

فهى ناشد — فؤاد سلطان — محمد عبدالشافى — وجيه شندى

## مشروع قانون يسمح للأجانب بامتلاك ٤٩٪ من أسهم المشروعات السياحية فى سيناء

تابع الجلسة :
احمد ابراهيم البعثى
جمال يونس

## ايران تضرب ناقلة (بقية المنشور ص ١)

ايران من شن هجمات جديدة على اهداف محايدة فى الخليج. واكد انها ستكلفها الكثير. اعلن ريجان فى حديثه الاذاعى الاسبوعى امس، ان حكومته قد تسمح للبحرية الامريكية بتوسيع نطاق حمايتها للسفن التجارية، ليشمل سفنا لا ترفع العلم الامريكى. واوضح الرئيس الامريكى، ان بلاده لم تسع الى مواجهة مع ايران وان دور الولايات المتحدة فى الحرب العراقية الايرانية محايد. وطالب زعماء ايران، بان يدركوا ان مواصلة الهجمات العسكرية والارهابية على دول ليست طرفا فى الحرب، سيكون باهظ التكاليف لايران وشعبها. ولم ينكر ريجان مزيدا من التفصيلات بصدد التحذير الامريكى لايران. واكد مسئولون امريكيون ان الحكومة الامريكية تخطط لتخويل قوات البحرية الامريكية تقديم حماية لسفن محايدة لا ترفع العلم الامريكى. وقال احد المسئولين، انه لم يتم اتخاذ قرار بعد بهذا الشان، واكد ان فرانك كارلوتشى وزير الدفاع، والاميرال وليام كراو رئيس هيئة الاركان المشتركة، اطلعا زعماء الكونجرس، على الخطة يوم الجمعة الماضى بعد ٤ ايام من المواجهة التى وقعت بين القوات الامريكية والايرانية فى الخليج. وتتيح هذه الخطة لقادة حوالى ٣٠ سفينة حربية امريكية فى منطقة الخليج، امكانية تقديم العون للناقلات المحايدة التى تتعرض للهجوم فى الحرب العراقية الايرانية.

وكان بعض اعضاء الكونجرس قد عبروا عن عدم ارتياحهم للسياسة التى يتبعها الرئيس ريجان حاليا، وتقضى بحماية ١١ ناقلة كويتية ترفع العلم الامريكى فى الخليج. فالظن انها تجعل الولايات المتحدة تبدو منحازة الى العراق، واعرب اخرون عن قلقهم من ان يؤدى توسيع نطاق الحماية الامريكية ليشمل سفنا لا ترفع العلم الامريكى الى زيادة فرصة وقوع اصابات فى صفوف الامريكيين بالخليج.

واكدت ايران امس، ان الدعاية الامريكية تخفى اعتزام الولايات المتحدة الهجوم على اهداف ايرانية فى الخليج. وذكرت وكالة الانباء الايرانية، ان على اكبر ولايتى وزير خارجية ايران ابلغ نظيره السورى فاروق الشرع خلال اجتماعهما فى دمشق ليلة امس الاول، ان الحملة الدعائية الامريكية تهدف الى تمهيد السبيل امام العدوان الامريكى. وقال ولايتى، ان واشنطن استخدمت دعاية مكثفة لاتهام ايران بزرع الغام الذى ادى الى الحاق اضرار بالفرقاطة الامريكية «ساموئيل - ب - روبرتس» من اجل تبرير هجومها المتعمد على منصتين نفطيتين ايرانيتين.

واستانفت ايران هجماتها على السفن التجارية فى الخليج، وهاجمت الزوارق الحربية الايرانية، ناقلة ليبيرية فى مضيق هرمز، واكدت مصادر ملاحية، ان الناقلة «سى تريدر» التى تبلغ حمولتها ٣٧ الف طن كانت فى طريقها الى السعودية.

وقد عثرت القوات البحرية الامريكية والفرنسية العاملة فى الخليج على مجموعة كبيرة من الالغام البحرية التى تم زرعها مؤخرا بالقرب من الحقل البحرى الايرانى رستم والذى قامت الفرقاطات الامريكية بضربه الاسبوع الماضى. وصرح متحدث باسم وزارة الدفاع الامريكية - البنتاجون، ان هذه الالغام البحرية يبدو انها صنعت فى ايران العام الماضى طبقا للبيانات المكتوبة عليها.

## الغاء المؤتمر القومى (بقية المنشور ص ١)

بشكل علنى وجماهيرى. وعلمت «الوفد» ان البديل المطروح حاليا، هو عقد المؤتمر القومى السنوى للحزب الوطنى يوم ٢١ و ٢٢ «يوليو» القادم ويقدم خلاله الوزراء تصوراتهم حول قضية الانتاج بدلا من اقامة المؤتمر الذى قد تشارك فيه الاحزاب والقوى السياسية. ومن المنتظر، ان يعقب المؤتمر تعديل وزارى شامل واعلان التشكيلات الجديدة للامانة العامة للحزب الوطنى، والمكتب الدائم

# أزمة حديد التسليح

بقلم : دكتور مهندس **أحمد عبدالخالق الشناوى**
نائب رئيس مجلس ادارة غرفة الصناعات المعدنية

نشرت جريدة الوفد، فى عددها رقم ٣٤٣ والصادر فى ١٢ ابريل عام ١٩٨٨، خبرا فى صفحتها الاولى تحت عنوان «٢٠٠ الف طن عجزا بمخزون حديد التسليح - فشل مفاوضات وزير التعمير مع الموردين الاجانب لتعويض العجز».

حوت هذه المقالة افتراءات جسيمة على صناعة حديد التسليح المحلية. حيث انه جاء فى هذا الخبر ان هناك عجزا فى الكميات المتاحة للتوزيع من حديد التسليح، خاصة المقاسات الصغيرة والمتوسطة التى لاتنتج محليا، يقدر بنحو ٤٠ الفا و ٣٢٢ طنا.

اود ان ابين ان مصانع انتاج حديد التسليح المحلية تنتج جميع المقاسات من اصغرها (٦ مم) الى اكبرها. وايضا تم تصميمها على ان تنتج جميع انواع حديد التسليح العادى ذو اجهاد ٣٧ والمشرش ذا اجهاد ٥٢. بل ان احد هذه المصانع المحلية يستطيع ان ينتج حتى اجهاد ٧٠. وهو اعلى اجهاد حسب المواصفات العالمية. ان تخطيط انشاء هذه المصانع جاء بناء على دراسات علمية رائعة للسوق قام بها المستثمرون المصريون. لقد انشئت احدى الشركات فى الاسكندرية لإنتاج المقاسات الصغيرة والمتوسطة (٦ مم الى ١٢ مم) وانتاج هذه الشركة وحدها من المقاسات الصغيرة ٦ مم يمكن ان يغطى احتياجات البلاد. كذلك انشئت شركة اخرى بطنطا لإنتاج المقاسات الصغيرة والمتوسطة والكبيرة (٨ مم الى ٢٥ مم). وانشئت شركة الاسكندرية الوطنية للصلب لإنتاج جميع المقاسات بداية من مقاس ٦ مم. هذا بجانب الشركة الام، شركة الحديد والصلب المصرية وكذلك شركات القطاع العام الاخرى.

لهذا فإن مانشر من ان المقاسات الصغيرة والمتوسطة لاتنتج محليا، هو قول جانبه الصواب من كل نواحيه، وامر يسىء كثيرا الى هذه الصناعة الوطنية الاستراتيجية الهامة.

اما ماجاء من ان هناك عجزا فى الانتاج المحلى لحديد التسليح فالسبب المباشر فى هذا هو التخبط الشديد لسياسة الدولة والخاصة بزيادة الانتاج. فإننا نجد انه فى الوقت الذى أحست فيه الدول الاوروبية المنتجة لحديد التسليح بان الدول النامية قد بدات فى انشاء مصانع لإنتاج حديد التسليح، مما يؤثر بصورة مباشرة على اسواق تصدير هذه السلعة، فإن هذه الدول الاوروبية قامت بدعم حديد التسليح المصدر بمقدار حوالى ٤٠ دولار / طن فى الوقت الذى لم تدعم فيه خامة الحديد (البليت) اللازمة لتصنيع حديد التسليح. علاوة على هذا فإن هذه الدول الاوروبية اغلقت بعض مصانع انتاج خام الحديد بحيث يقل المعروض منه فى السوق الدولية فيرتفع سعره حتى قارب سعر حديد التسليح المدعم. كل هذا بهدف اجهاض صناعة حديد التسليح فى الدول النامية، حيث ان اسعار انتاجها لايمكن ان تنافس اسعار الحديد المدعم من بلده المنتج.

فى مثل هذه الاحوال فإن الدول المتقدمة، والتى تعتمد على التخطيط العلمى السليم فى وضع سياستها المختلفة تقوم بحماية صناعتها المحلية بزيادة الجمارك على المستورد من حديد التسليح المدعم بحيث تمتص خزانة الدولة المستوردة الد

# وزارة الداخلية تجهض مؤتمرا بنقابة المحامين لمناهضة قانون بيع أراضى مصر للأجانب

كتب أشرف محمود :

منعت وزارة الداخلية كلا من الدكتور عمر عبد الرحمن وحافظ سلامة ، واحمد المحلاوى من مغادرة منازلهم ، لحضور المؤتمر الذى عقدته الجماعات الاسلامية فى قاعة الحريات بنقابة المحامين مساء الثلاثاء الماضى .

وكانت الجماعة الاسلامية قد دعت لعقد مؤتمر عن «الحركة الاسلامية والتحديات الراهنة» بنقابة المحامين ، يحاضر فيه عمر عبد الرحمن وحافظ سلامة واحمد المحلاوى ، وحدد المؤتمر ثلاث قضايا يتحدث فيها المحاضرون وهى بيع مصر لليهود بعد صدور القانون الجديد بتملك الأراضى للاجانب وقتل شباب الجامعات فى ظل قانون الطوارىء . وقامت قوات الامن صباح نفس اليوم بمحاصرة منزل الدكتور عمر عبد الرحمن بالفيوم لمنعه من الذهاب الى القاهرة لحضور المؤتمر ، فى الوقت الذى قامت فيه قوات ايضا بمنع مغادرة الشيخ حافظ سلامة للسويس والشيخ المحلاوى من مغادرة الاسكندرية .

واصر المحامون المجتمعون بالنقابة على عقد المؤتمر وبدأ المؤتمر بكلمة اكد فيها محمود عبد الشافى المحامى ان قانون الطوارىء ضد اصحاب الفضيلة لا ضد الارهابيين وقال ان هذا المؤتمر لم يكن مؤتمرا ارهابيا ولم يتحدث عن الارهاب ، بل كان مؤتمرا شعبيا ومعلنا عنه ومعلن عن الموضوعات التى يتناولها المتحدثون ، ومع ذلك تدخلت اجهزة السلطة لمنع الحاضرين من الحضور .

وتعجب من موقف مجلس الشعب من القانون الجديد والذى يسمح للاجانب بتملك الارض فى حين انه لا يستطيع ان يحل مشكلة الاسكان للشعب المصرى .

اكد منتصر الزيات المحامى ان النظام يدفع الناس الى السخط والتذمر ، باستخفافه بهم ، لانه لا معنى لمد العمل بقانون الطوارىء لثلاث سنوات اخرى الا ان يستمر هذا السير الدموى لزكى بدر فيعتقل من يشاء ويعذب من يشاء ويقيد حرية التنقل للدعاة ويقتل الشباب المسلم دون محاسب او رقيب .

والقى الدكتور علاء محيى الدين كلمة اكد فيها ان مجلس الشعب خائن لأمته بعد موافقته على قانون تملك العقارات للأجانب لانه يبيح بذلك لاسرائيل شراء مصر وتساءل كيف يرفض مجلس الشعب من عشين مشروع قانون يتملك الفلسطينيين المقيمين بالقاهرة الاراضى فرفض المجلس بينما يوافق الآن . مما يؤكد ان هناك مصلحة لشخصيات معينة فى هذا القانون . وتعجب من موقف رئيس مجلس الشعب وهو يدافع عن بيع شركات خاسرة ملك للقطاع العام ، ثم يوافق على بيع اراضى مصر للاجانب وفى مقدمتهم اسرائيل . واوضح الدكتور علاء محيى الدين ان هناك سرا اذيع فى الفترة الاخيرة وهو سر خطير مفاده ان هذا القانون وضع مقابل ان تتنازل اسرائيل عن حقها المزعوم فى طابا . مقابل السماح لها بشراء اراضى فى قلب القاهرة .

وفى نهاية كلمته التى تناول فيها قانون الطوارىء وقتل شباب الجماعات الاسلامية اكد ان الادانة ليست لوزير او خفير وانما هى لرئيس الجمهورية نفسه . كما تحدث فى المؤتمر محمد رزق عضو مجلس نقابة المحامين وطالب فى كلمته بانسحاب المعارضة الوطنية من مجلس الشعب الذى اهين اعضاؤه اكثر من مرة وحتى لا يستمروا فى خداع الشعب الذى اختارهم وحمل محمد رزق المسئولية كاملة للرئيس مبارك .

اما الدكتور عبد الحليم مندور فقد تعرض لتاريخ الحركة الاسلامية فى القرن الحديث بمصر والتى كانت جذوة تحت الرماد ، الى ان اشعلها خالد الاسلامبولى ورفاقه ثم جاء سليمان خاطر .

جانب من المتحدثين فى المؤتمر على راسهم عادل عيد ومحمد رزق اعضاء مجلس النقابة يستمعان الى حديث منتصر الزيات المحامى .

تصوير : مجدى حنا

واكد ان الجريمة التى تحاصر الحركة الاسلامية الآن ليست جريمة زكى بدر وانما هى جريمة النظام . وفى ختام المؤتمر تحدث عادل عيد المحامى ، فاكد ان نظام الطوارىء سيىء ولكنه اشد سوءا اذا كان يطبق فى دولة شمولية واضاف انه من الخطأ ان تتحدث عن قانون الطوارىء كحالة فردية

## الأسبوع السياسى

صفحة اسبوعية تصدر الاثنين

يشرف عليها : أيمن نور

## محاكمة زكى بدر شعبيا ١٥ يونيو القادم

قررت لجنة شباب احزاب المعارضة المصرية عقد محاكمة شعبية للواء زكى بدر وزير الداخلية بعد ان عجزت كافة الاحزاب والهيئات الديمقراطية عن محاكمته جنائيا، بسبب رفض السلطة رفع الحصانة عنه. وقد قررت اللجنة فى اجتماعها السبت الماضى ان تتولى الدعوة لعقد محاكمة شعبية علنية لاثبات الجرائم التى ارتكبها هذا الوزير فى حق الشعب وامام التاريخ. وقررت اللجنة دعوة كافة التيارات السياسية وغير السياسية للتمثيل فى جانب الادعاء..

واجرت عدة اتصالات بشخصيات قانونية مرموقة ومستقلة عن الاحزاب لرئاسة المحكمة او الاشتراك فى تشكيلها. ومن بينها الدكتور محمد حلمى مراد والدكتور محمود السقا اللذان وافقا على الاشتراك فى هيئة التحكيم وقد صرح محمد فريد زكريا للاسبوع السياسى ان المحاكمة ستبدأ جلساتها يوم ١٥ يونيو القادم، ومن المتوقع ان يتم الاتفاق على اختيار نقابة المحامين ساحة لجلساتها. وطالب المتحدث باسم اللجنة كافة الاتجاهات والافراد المساهمة فى اعداد قرار الاتهام

## للعلم فقط

يغادر القاهرة اليوم احمد مجاهد نائب رئيس حزب العمل وكامل زهيرى الكاتب الصحفى بجريدة الجمهورية، فى طريقهما الى اثينا، لحضور اجتماع اللجنة التحضيرية للمؤتمر الدولى لدعم الانتفاضة الفلسطينية، والمقرر انعقاده فى اواخر مايو القادم بروما. ويشارك فيه كل من الامانة الدولية للتضامن مع الشعب العربى وقضيته المركزية فلسطين، مع اللجنة الثقافية لعموم اليونان. ويدعى له رؤساء احزاب المعارضة المصرية، والاحزاب العربية والاوروبية وممثلو النقابات والمنظمات الشعبية المهتمة بالقضية.

## من كواليس الأحزاب

### «والى» يرفض امانة حزب «الصحوة» !!

رفض عادل والى عضو مجلس الشعب عرض الشيخ يوسف البدرى وكيل حزب الاحرار السابق ومؤسس حزب الصحوة بتوليه منصب الامين العام للحزب الجديد.

وعلق الشيخ يوسف على ذلك بان يبقى هذا الامر سرا ان لم يوافق وعلنا ان وافق. وكانت المفاوضات قد بدأت بين الاثنين منذ بداية الدورة البرلمانية بعد ان وافق «عادل والى» ان يكون المستشار السياسى للبدرى . !! والبدرى المستشار الدينى لوالى !!

● تقدم الدكتور حلمى فهمى امين حزب العمل بطلب الى قسم روض الفرج لاقامة مؤتمر بمناسبة افتتاح المقر الجديد .. ولكن اعترض زكى بدر على اقامة المؤتمر خارج الشارع .. وحاصرت قوات الامن المركزى حوالى ١٢ سيارة روض الفرج واغلقت المحلات واطلقت القنابل المسيلة للدموع .

وقد اقام حزب العمل دعوة مستعجلة ضد وزير الداخلية .. لاعتراضه على اقامة مؤتمر حزب العمل بروض الفرج واعتراضه على الطلب الذى تقدم به الدكتور حلمى فهمى امين حزب العمل .

● الحزب الوطنى :

يتردد تعيين رئيس تحرير صحيفة حكومية امينا للاعلام بالحزب الوطنى فى دائرة «مصر الجديدة» .

● الأحرار :

● تم اختيار شفيق جاد السكرتير العام المساعد وعادل المراغى امين المهنيين ممثلين «للاحرار» بالامانة العامة لرؤساء الاحزاب .

وقرر مجلس رئاسة الامانة العامة اسناد رئاسة الهيئة البرلمانية للمهندس عبد الفتاح الشوربجى .

● يصدر العدد الاول من صحيفة «الحقيقة» التى يصدرها حزب الاحرار الاسبوع الاول من شهر مايو . ويرأس تحريرها محمد عامر رئيس تحرير الاحرار السابق بعد ان وافق على اصدارها المجلس الأعلى للصحافة

## زكى بدر يحضر حفل افطار رمضانى فى منزل السفير الاسرائيلى بالقاهرة !

زكى بدر

تقبل اللواء زكى بدر وزير الداخلية «المصرى» الدعوة التى وجهها «موشى ساسون» السفير الاسرائيلى بالقاهرة لحضور حفل افطار خاص . اقامه السفير بمنزله بضاحية المعادى بالقاهرة .. اقيم الحفل الذى انفرد اللواء زكى بدر بحضوره من بين جميع المسئولين المصريين فى نفس اليوم الذى شيع فيه جثمان الزعيم الفلسطينى الراحل خليل الوزير «ابو جهاد» .. تلقى اللواء اثناء الاحتفال عبارات الثناء والشكر على سياساته الامنية من السفير الاسرائيلى الذى وصفه بالوزير «البطل» !!

## حقوق الانسان

### القضاء الادارى ينظر حق السياسيين فى الافراج بنصف المدة

تنظر غدا محكمة القضاء الادارى بمجلس الدولة دائرة منازعة القضية المقدمة من الدكتور احمد محمد عبدالجواد للنظر فى الافراج عنه واحقيته فى ثلاثة ارباع اسوة بالمسجونين العاديين. واحقيته ايضا فى الافراج الصحى نظرا لسوء حالته الصحية من اثر التعذيب الذى ادانته المحكمة واقرت محاسبة من قاموا بالتعذيب فى هذه القضية.. ويترافع فى هذه القضية احمد نبيل الهلالى والدكتور عبدالحليم مندور ومختار نوح وابوالفضل الجيزاوى وسيد شعبان وسيد ابو زيد.

د. احمد النوبى

استغل ابناء المتهمين فى قضية الاغتيالات السياسية انعقاد الجلسة وقاموا بتسريب الطعام الى ابائهم عبر الحاجز المصنوع من السلك على الاقفاص .

تصوير : جلال شاهين

## الدفاع فى قضية الاغتيالات السياسية يطالب برفع الاسلاك ومراعاة آدمية المتهمين

تنظر محكمة امن الدولة العليا «طوارىء» بارض المعارض قضية الاغتيالات السياسية المعروفة بقضية ابو باشا. المتهم فيها ٣٣ من المنتمين للاتجاه الاسلامى.. وطالبت هيئة الدفاع المحكمة بازالة الاسلاك التى تحاصر اقفاص المتهمين دون مقتض وتحول بينهم وبين محاميهم واسرهم.. وقد طالب الدكتور مندور نيابة عن هيئة الدفاع ان تنظر المحكمة بعين الاعتبار للظروف الانسانية للمتهمين واسرهم وان تحول دون المتهمين واجهزة امن الدولة التى انتهكت ادميتهم.

وكانت الجلسة الماضية شهدت تفجر ازمة بين هيئة الدفاع والمحكمة انتهت باصدار المحكمة قرارا بتنحية المحامين المترافعين فى القضية وانتداب غيرهم.


## مسابقة رمضان الكبرى

كوبون المسابقة ٨

الاسم :

الوظيفة :

العنوان :

اسم الكشك الذى تم :

مع تحيات أسرة العلاقات العامة

مجموعة شركات الريان والسعد تقدم ١٠ جوائز قيمة من منتجاتها

شركة روف تقدم طقم حمام عادى

شركة ايديا تقدم مطبخ

شركة قباء للسياحة تقدم تذكرتين عمرة

أزياء برافيت بون من منتجاتها بـ ١٠٠ جنيه

الشركة المصرية للحبال والدوبارة تقدم مكرميات

شركة سلطان للاستثمار تقدم هدية قيمة

النظم التجريبية أميرال العالمية هدية قيمة

شركة النساجون الشرقيون تقدم سجادة سوبر كاشان

أزياء ليونارد المهندسين تقدم بون ملابس بـ ١٠٠ جنيه مجانا

مصانع الرانى البوتاجاز تقدم بوتاجاز ٤ شعلة

أطلس

شركة اسكندرية للمنتجات المعدنية بوتاجاز ٤ شعلة

مؤسسة خدمات النظم الآلية نظم كمبيوتر تقدم هدية قيمة ت : ٧٢٣٠١٧

شركة الإسكندرية للحلويات والشيكولاتة «كورونا» تقدم بون بـ ١٠٠ جنيه من منتجات الشركة

أزياء لورانس تقدم بون ملابس بـ ١٠٠

تقدم سرامبكا كلوباترا ٦٠ متر سيراميك للفائزين

شركة تريدكو الصياد دراجة ثابتة للرياضة

شركة ماك تقدم سجادة موكيت

لماذا سمى العام الذى ولد فيه الرسول صلى الله عليه وسلم بعام الفيل ؟

بسم الله الرحمن الرحيم

الريان

مجموعة شركات الريان والسعد

كبرى شركات الاستثمار فى مصر

● الريان والسعد للمعاملات المالية — ٣٥٠ ش الهرم ت : ٨٥٤٦٨٧ / ٨٥٢٠١١ ● المهندسين : ميدان سفنكس أعلى محطة الريان والسعد — ● مصر الجديدة : ٢٠ ش الأندلس خلف الميرلاند - ت : ٢٥٦٤٩١١ / ٢٥٦٤٩١٢ — ● الاسكندرية : برج رمادا . طريق الكورنيش / سيدى بشر ت : ٤٣١٠٩٨٥

● الريان والسعد للاستثمارات العقارية — ١٣ شارع خفرع متفرع من فاطمة رشدى بالهرم ت : ٥٣٨٧٥٩ / ٣٨٨٧٦٠

● الريان والسعد الوطنية للمفروشات — ● الإدارة : عمارة برج الأوبرا / الجيزة . ● المصانع : مدينة ٦ أكتوبر .

● الريان والسعد للمنظفات الصناعية — ٢ ش التحرير الدقى ت : ٣٤٩٣٥٦٣ / ٧٠٩٩٩٨ ● المصانع : مدينة السادات .

● الريان والسعد للفيبرجلاس — ٣ شارع ٢٥ المعادى ت : ٣٥٢٤٩١١ ● المصانع : مدينة ٦ أكتوبر .

● الريان والسعد لمواد البناء — طريق مصر اسكندرية الصحراوى

● مخازن الريان والسعد للحديد والأخشاب — طريق مصر اسكندرية الصحراوى — ت : ٨٦٨١٧٥ / ت : ٨٥٦٣٦٤

● مجمع الريان والسعد للحبوب والغلال — طريق مصر اسكندرية الصحراوى

● مزارع الريان والسعد للثروة الحيوانية — طريق مصر اسكندرية الصحراوى

● الريان والسعد الوطنية للنقل — ١٣ شارع خفرع / الهرم . تليفون : ٥٣٨٧٥٩ / ٥٣٨٧٦٠

● محطات خدمة وتموين السيارات — الهرم : شارع خفرع ت : ٥٣٨٧٦٠ — المهندسين : ميدان سفنكس

● دار الريان والسعد للتراث — ١٧٧ شارع الهرم — تليفون : ٥٣٦٥٩٩

● دار الريان والسعد لرعاية الطفل — الدقى : شارع عبدالرحيم صبرى ت : ٣٤٩٩٩٦٨ / ٣٤٩٩٩٦٧

● دار الريان والسعد لرعاية الطفل — ٦ شارع عين شمس

● مطعم الريان والسعد للأسماك والمأكولات البحرية — ٤٤٥ شارع الهرم — تليفون : ٨٥٩٣٣٤

● مصوغات ومجوهرات الريان والسعد — الدقى - الجيزة - سور نادى الزمالك تليفون : ٣٤٢٣٦٠٥ — ميدان الجامع - مصر الجديدة تليفون : ٦٧٤٨٣٣ / ٢٩١١٢٧٢

الهدى مصر

للاستثمار وتوظيف الأموال

شركة وراء المشروعات

١٠ هـ ش النيل بالجيزة ت : ٧٣٠٨٣٠ - ٧٣٠٨٣٢ - ٧٢٣٤٢٣ - ٧٢٣٣٠٤ - ٧٢٢١٨٥

تلكس : 20687 JUICE UN - 20211 HODAC UN

فرع مصر الجديدة : ٤ ش الأشرى بن نافع خلف سينما روكسى ت : ٢٥٧٨٨٥١

فرع الاسكندرية : ٥٤٤ شارع الجيش الكورنيش / سيدى بشر / برج رامادا

نجوم وفنون ★★

## رؤساء القنوات .. يرفضون !

★ بعد صدور قرار وزير الاعلام صفوت الشريف بتعيين رؤساء جدد للقناتين الاولى والثانية ، مازالت كل واحدة منهن ترفض مغادرة مكتبها القديم فامال مكاوى الرئيس السابق للقناة الاولى مازالت تجلس فى مكتب رئيس القناة الاولى بالدور السابع مع « طقم » السكرتارية . بينما مديحة كمال التى انتقلت من رئاسة القناة الثانية الى الاولى مازالت فى مكتبها وتريد ان تدير القناة الاولى من خلال مكتب رئيس القناة الثانية .. اما سهير الاتربى رئيس القناة الثانية الجديدة ..

فمازالت تمارس اختصاصاتها الجديدة من خلال مكتبها فى الدور العاشر !!!

سامية صادق

حسين عنان

نجوم وفنون ★★

## طارق بن زياد فى مسلسل تليفزيونى

المخرج حازم عباس يقوم حاليا بتصوير حلقات مسلسل طارق بن زياد فاتح الاندلس ، الذى يشارك فى بطولته احمد ماهر وفتحية قنديل ومدحت غالى وابو اليسر ومحمود ابو جليلة . المسلسل من تاليف كمال خير الله ويتناول فتح دولتى اسبانيا والبرتغال ومن المنتظر ان تذاع الحلقات عقب عيد الفطر المبارك .

### المقال يعبر عن رأى كاتبه

تود «الوفد» ان تنبه إلى ان المقال الذى نشر امس بشأن جوائز مسابقة دعم السينما يعبر فقط عن رأى كاتبه الأستاذ انور عبدالله.

### .. طعون !

قرر بعض المرشحين لمجلس نقابة المهن الموسيقية تقديم طعون فى ترشيح كل من فؤاد الشربينى ووفا حسين لانهما من اصحاب الاعمال !

نجوم وفنون ★★

## تشـاهد اليـوم

### ● القناة الاولى ●

- ١,٠٠ الافتتاح وتقديم القرآن الكريم
- ١,١٠ برنامج حديث الصيام
- ١,٣٠ مسلسل الاطفال ( من قصص القرآن الكريم فى الطير والحيوان اخراج عبد الرحمن عبيس )
- ٢,٠٠ برنامج طبق اليوم
- ٢,١٥ البرامج التعليمية
- ٣,٥٠ بوجى وطمطم بطولة يونس شلبى - هالة فاخر اخراج رحمى
- ٤,١٥ المسلسل العربى ( وكسبنا القضية )
- ٥,٠٠ برنامج اخبارى ( موضوع للمناقشة ) بمناسبة تحرير سيناء
- ٥,٣٠ برنامج سلوكيات تقديم ملك اسماعيل
- ٥,٤٠ حديث فضيلة الشيخ محمد متولى الشعراوى
- ٦,٢٠ القرآن الكريم ومدفع الافطار واذان المغرب
- ٧,٠٠ مذيعة الافتتاح وتقديم القرآن الكريم
- ٧,١٠ النشرة الاخبارية الاولى
- ٧,٣٠ برنامج كاريكاتير اخراج فايزة حسين
- ٨,٠٠ فوازير جدو عبده راح مكتبته
- ٨,٤٥ فوازير رمضان بطولة يحيى الفخرانى - هالة فؤاد
- ٩,٣٠ المسلسل العربى ( بنات الاصول )
- ١٠,١٥ برنامج بالتليفزيون ... يا
- ١٠,٣٠ النشرة الاخبارية الاخيرة
- ١١,٠٠ حديث فضيلة شيخ الازهر
- ١١,٣٠ المسلسل الدينى ( لا اله الا الله )
- ١٢,١٥ مهرجان ٨٨
- ١٢,٤٥ برنامج انباء وصحافة
- ١٢,٥٥ مذيعة تقديم نشاهد غدا
- ١,١٥ السهرة مع حلقة خاصة من برنامج غنائيات
- ٢,٣٠ المسحراتى
- ٢,٣٥ مذيعة تقديم القرآن الكريم وختام

### ● القناة الثانية ●

- ١,٠٠ الافتتاح برنامج ( فى نور القرآن الكريم ) الموضوع : الصيام فى القرآن تلاوة الشيخ احمد الرزيقى تفسير د . حامد جامع
- ١,١٥ البرامج التعليمية
- ٢,١٥ مسلسل ( بندق وبندقة ) ( دراما غنائية للاطفال )
- ٢,٤٥ برنامج ( فتاوى واحكام )
- ٣,٠٠ حلقة اجنبية طويلة
- ٣,٤٥ برنامج ( لك ولاسرتك )
- ٤,٠٠ برنامج ( تاهيل المعلمين ) دراسات ادبية ( المستوى الرابع )
- ٤,٣٠ برنامج ( خمسة لصحتك )
- ٤,٣٥ حلقة اجنبية قصيرة من مسلسل الارض الخضراء
- ٥,٠٠ نجوم ضاحكة
- ٥,١٥ برنامج ( سواعد مصرية ) .
- ٥,٣٠ المسلسل العربى ( رحلة الشمس )
- ٦,٠٠ ابتهالات دينية
- ٧,٠٠ الافتتاح وبرنامج ( لقاء الايمان )
- ٧,١٥ برنامج ( مسابقة ٥×٥ )
- ٧,٢٥ برنامج ( نجوم النجوم ) تقديم طارق حبيب
- ٧,٥٠ الفيلم التسجيلى
- ٨,٠٠ النشرة الاخبارية باللغة الفرنسية
- ٨,١٥ حلقة اجنبية قصيرة
- ٨,٤٥ التعليق على احداث الاسبوع بالانجليزية
- ٩,٠٠ النشرة الاخبارية باللغة الانجليزية
- ٩,١٥ المسلسل الاجنبى ( جين ابير )
- ١٠,٠٠ برنامج ( نافذة على العالم ) .
- ١٠,٢٠ المسلسل العربى ( اللقاء الثانى )
- ١١,١٠ مسابقة ( تنظيم الاسرة )
- ١١,٣٠ احداث ٢٤ ساعة
- ١١,٤٥ مذيعة نشاهد غدا
- ١١,٥٠ الفيلم الاجنبى ( الوعد ) .
- ١,٣٠ المسلسل الدينى ( محمد رسول الانسانية )
- ٢,١٠ القرآن الكريم تلاوة الشيخ احمد محمد عامر وما تيسر من سورة ( النمل )
- ٢,٢٥ ختام ..

### ● القناة الثالثة ●

٢,٠٠ الافتتاح والقرآن الكريم
٢,٠٥ ا.ب . ٢,٥٠ قف ممنوع الدخول. ٢,٣٥ مصر بخير. ٢,٤٥ اطلب واتمنى. ٢,٥٥ كلام جد. ٣,٠٥ فزورة ق ٣. ٣,١٥ الفيلم العربى ( ثورة المدينة ) بطولة محمد فوزى وصباح . ٤,٥٥ تلغراف. ٥,٠٠ النشرة الاخبارية. ٥,٠٥ ريبورتاج. ٥,١٥ برنامج اسناد المنوعات. ٥,٤٠ لعب وفن. ٦,٠٠ حل الفزورة ق ٣. ٦,٠٥ دعوة للحج. ٦,١٥ الامثال فى القرآن الكريم. ٦,٢٥ القرآن الكريم واذان المغرب.

نجوم وفنون ★★

## عفاف شعيب تعود للقرية للانتقام !

بعد الافطار يوميا تدور كاميرات استديو الاهرام لاستكمال تصوير مسلسل « العاصفة » الذى يخرجه اسماعيل عبد الحافظ عن قصة دورنيمات « زيارة السيد العجوز » التى قدمتها السينما العالمية فى فيلم يحمل نفس العنوان بطولة انتونى كوين وانجريد برجمان ويقوم ببطولة المسلسل عفاف شعيب ويوسف شعبان وتوفيق الدقن واحمد مظهر ومحمود الجندى ونبيلة حسن وحمدى احمد .. وتقوم عفاف شعيب بدور امرأة بسيطة فى قرية للصيادين .. ويقوم « يوسف شعبان » رئيس الصيادين بطردها من القرية وتعذيب والدها « توفيق الدقن » الرجل العجوز الطيب .. وتضطر الفتاة الى مغادرة القرية وتلتقى مع رجل ثرى « احمد مظهر » يقرر الارتباط بها. ويتوفى بعد زواجهما وترث ثروته .. ثم تعود للقرية للانتقام من كل من اهانوها

والقطة من المسلسل تجمع بين عفاف شعيب زوجة الاب ونبيلة حسن الابنة التى تعتقد انها جاءت لتغتصب ثروة والدها .

نجوم وفنون ★★

## يونس شلبى فى الغيبوبة !

ينتقل المخرج اسماعيل حسن الى بحيرة المنزلة لتصوير المشاهد الخارجية للفيلم السينمائى الجديد « الغيبوبة » بطولة يونس شلبى ودلال عبدالعزيز واحمد بدير ووحيد سيف وحسنى اباظة وضياء الميرغنى .. الفيلم من النوع الكوميدى ويلعب فيه يونس شلبى شخصيتين مختلفتين . الاولى « سيد الاعور » الذى يعمل مع احدى عصابات تهريب المخدرات وتضم وحيد سيف وحسنى اباظة واحمد بدير ويموت سيد الاعور برصاص البوليس اثناء مطاردته فى احدى عمليات التهريب . وتستعين الشرطة بشبيه له هو « الشاويش حسن » « يونس شلبى » الذى ينضم للعصابة وكأنه مازال حيا للتعرف على اسرار العصابة

يونس شلبى

## معنى ومغنى برنامج جديد باذاعة الشباب والرياضة

★ تقدم ايمان بخيت ابتداء من ١٥ رمضان البرنامج الجديد ( معنى ومغنى ) والذى يتناول فى كل حلقة من حلقاته معانى لكلمات معينة مثل القلب او الحب او الزواج او المزة او الحب او الورد . ويتضمن البرنامج معانى عدد الكلمات والامثال الشعبية التى تناولها ومقاطع من الاغنيات البرنامج يذاع « الاربعة » كل يوم من شبكة الاذاعات المحلية .

## هـرتك

نجوم وفنون ★★

## الليـلـة :

### سهرة منوعات على القناة الأولى

★ تقدم القناة الاولى فى سهرتها الليلة حلقة خاصة من برنامج ( غنائيات ) ويتضمن اغنيات ( حكيم عيون ) لمحمد عبدالوهاب وراقية ابراهيم و( احنا كنا فين ) لعبدالحليم حافظ وشادية و( ياما ياما ) لمحمد فوزى وصباح و( ابجد هوز ) لنجيب الريحانى وليلى مراد و « انا واد خطير » لفؤاد المهندس وسعد حسنى و( ع الدور الثالث ) لاسماعيل يس وفايزة احمد و( العروسة ) لسمير صبرى ونيللى و( محلا جمال الليل ) لهدى سلطان . و( ليلة من الليالى ) لنجاة و( يالى سامعنى ) لعادل مامون و( انا مالى ) لوردة و( محسيكم اندلس ) لايمان البحر درويش . السهرة تقديم احلام شلبى واخراج سوزان عبدالوهاب .

★ تعرض القناة الثانية فى سهرتها فيلم :( الوعد ) بطولة ستيفن كولينز وكوين لاند ..

تدور احداث الفيلم حول الشاب الثرى ( مايكل ) الذى يتفق مع زميلته الفنانة ( نانسى ) على الزواج الا ان والدته ترفض الموافقة على هذا الزواج نظرا للفارق الاجتماعى بينهما لان نانسى مجهولة الابوين الا ان مايكل يصر على الزواج وفى طريقهما الى الكنيسة لاتمام الزواج يقع حادث تصادم لهما فى الطريق ويصاب مايكل بغيبوبة كاملة بينما تصاب نانسى بتشوهات فى وجهها وتعلم والدة مايكل ان نانسى تحتاج الى عملية تجميل تحتاج الى تكاليف باهظة حتى تعود لطبيعتها فتتفق معها على ان تجرى لها عملية التجميل مقابل وعد منها بالابتعاد عن مايكل .

نجوم وفنون ★★

★ تعرض القناة الثالثة ٣,١٥ عصرا فيلم ( ثورة المدينة ) بطولة محمد فوزى وصباح وحسين رياض واحمد علام واخراج حلمى رفلة .

تدور احداث الفيلم حول ( سالم ) الذى تموت زوجته اثناء ولادة ابنتهما ( فاطمة ) مما يسبب له عقدة نفسية تسيطر عليه ويخشى على ابنته نفس المصير فيفرس فى نفسها هذه العقدة حتى لاتقع فى الحب

## برامج دينية تشاهدها اليوم

### ● القناة الاولى ●

١,١٥ ظهرا برنامج ( حديث الصيام ) يتحدث د . عبدالصبور مرزوق عن رمضان فى السنة .

٥,٤٠ مساء حديث فضيلة الشيخ محمد متولى الشعراوى ويفسر قوله تعالى ( فما امن لموسى الا ذرية من قومه على خوف من فرعون )

### ● القناة الثانية ●

٢,٤٥ عصرا برنامج ( فتاوى واحكام ) يجيب الشيخ عطية صقر على اسئلة المشاهدين ومنها حكم الاكل ناسيا فى رمضان وهل نقل الدم يفطر الصائم وهل الميت فى رمضان يغفر له وحكم غسيل الجنابة فى نهار رمضان .

٧,٠٠ مساء برنامج ( لقاء الايمان ) يتحدث د . محمد الطيب النجار عن حقيقة الصوم كما يريده الله .

نجوم وفنون ★★

## أسـماء .. وكلمـات

●● عفاف راضى

صوت يمتاز بلب فى الدخول الى اسماعنا وعندما يدخل لانسمح له بالخروج . ان الحياء الخجل هو الذى يخلف هذا الصوت وهو نفس الحياء والخجل الذى تتحلى به صاحبة هذا الصوت . وهو سلاحها الوحيد فى غابة فنية لاتعرف غير الاقتحام والضرب تحت الحزام

●● رغدة

كنت - لفترة - انك شاعرة . حتى قرأت مؤخرا احد اشعارك وتأكدت - بعدها - ان بعض الظن اثم !

●● فريد شوقى

اصبحت افلامك مثل الدولار لها مستويان وسعران حر ورسمى . الافلام التى تنتجها لحسابك تصل فيها للقمة ويرتفع السعر . الحر . الافلام التى تقدمها لحساب غيرك ينخفض السعر ليصبح « رسميا » . والمطلوب حاليا من فريد شوقى ان يصدر قرارا ملزما بتوحيد السعر لظل محتفظا بقيمته الفنية فى السوق السينمائى

●● هانى شنودة

هناك نوع من الفنانين عطاؤه مثل « البطاوية » قصيرا الامد ولقد تأخرت يوما ما موهبة هانى شنودة مع فرقة المصريين ومن ذلك التاريخ وفى مدى ١٠ سنوات ظل هانى يعزف لحنا واحدا بتنويعات مختلفة ويبدو ان « بطارية » الابداع قد نضبت ولم تعد هناك فرصة للشحن .

●● صلاح ابو سيف

ازال ابحث عنه على موجات اذاعة الشرق الاوسط - دون جدوى - هل كان الخطأ فى الموشر ام فى المسلسل .

طارق الشناوى

عفاف راضى — صلاح ابو سيف — فريد شوقى

## مريم فخر الدين .. ونوع آخر من الجنون

كتبت حنان ابو الضياء :

● بادرتها قائلة : مازالت رومانسية «انجى» الحالمة فى بريق عينيك !

●● قالت بهدوء : فى افلامى «رد قلبى» و«الايدى الناعمة» وحكاية حب حاولت ان اجسد كل مشاكل المجتمع برؤية رقيقة لان الممثلة التى تقوم ببطولة فيلم رومانسى يجب ان تتصف بالرقة والاحاسيس الدافئة .

● والآن !

●● دورى فى «بنات الاصول» من الادوار التى اعتز بها ويتناسب مع المرحلة العمرية التى امر بها بالاضافة الى ان القصة جيدة وبها ابعاد عديدة لاظهار مقدرة الممثل .

● وكيف تختارين ادوارك ؟ !

●● تجيب . على الفنان العاقل ان يؤدى الادوار التى تناسب عمره فمن الصعب ان اظل تلك الفترة الحالمة على الشاشة الى الابد .

● ماهى مشكلة السينما المصرية ؟

●● السينما المصرية تقتل الفنان وخاصة المرأة بعد عبورها مرحلة الشباب على الرغم من ان صوفيا لورين وليف اولمان وغيرهما قدمن اعظم اعمالهن فى مرحلة النضوج .

● هناك تعاون قادم مع احسان عبد القدوس ؟!

●● هذا التعاون «نوع اخر من الجنون» فيلم تليفزيونى تقوم ببطولته معى شريهان وجميل راتب .

مريم فخر الدين

## هامان .. الخادم المطيع للفرعون

كتبت نيرمين حسن :

يستكمل « عبدالغفار عودة » حاليا تصوير شخصية هامان فى المسلسل التليفزيونى «لا اله الا الله» وهى الشخصية التى قدمها فؤاد احمد منذ عدة سنوات . يقول عبدالغفار عودة عن دوره هذا العام : هذه الشخصية كتبت بشكل مختلف وتظهر بأوجه متعددة وتقدم الخادم المطيع والمخلص فى تعامله مع الفرعون وهو فى نفس الوقت الشخصية الخفية التى تخطط كل مايحدث .

واضطررت لازالة شعرى بالكامل بدلا من الاستعانة «بالباروكة» لانها غير مقنعة وحتى اكون اقرب الى الصدق

عبدالغفار عودة

### «اعتراض» فى أتيليه القاهرة

يفتتح «محمد سلماوى» وكيل وزارة الثقافة للشئون الخارجية فى التاسعة مساء اليوم باتيليه القاهرة - معرض «اعتراض» للفنانين : امين الصيرفى - وطارق زايد ، والذى تنظمه جمعية تنمية المجتمع بالمعادى الجديدة باشراف د . سمير رشوان .

## اليوم .. فى مهرجان رمضان السينمائى :

## المشاغب والشرير ومغامرات هارى .. فى منتصف الليل

يحصل النجم الهندى على نصيب الاسد من حيث عدد الافلام التى تعرض له اليوم - الاثنين - سواء فى الحفلات النهارية او حفلات منتصف الليل .. ومن بين الافلام التى تعرض للنجم الهندى طوال اليوم فى القاهرة وفى حفل منتصف الليل فيلم ( رام بال رام ) الذى يلعب بطولته مع امجد خان .. وفيلم ( شان ) مع شاش كابور ويعرض طوال اليوم وفى حفل التاسعة مساء ويقوم البناء الدرامى للفيلمين وبقية افلام ( اميتاب ) على التركيبة التقليدية للافلام الهندية والتى تضم اشكال الدراما السينمائية منذ عرفت البشرية السينما وحتى الان ..

ويعرض فى القاهرة فى حفل منتصف الليل الفيلم الكوميدى العملاق والمشاغب وتنفجر الكوميديا من موقف عام يتمثل فى وجود هارى او القدم الكبيرة وهو عبارة عن مزيج من شكل الشمبانزى والانسان البدائى فى منزل عائلة اندرسون الذين التقطوه من الغابة وعالجوه وتستمر الاحداث الكوميدية الى ان تقرر العائلة اطلاقه فى الغابة وهنا تخطفه عصابة للحصول عليه وبيعه ولكن افراد عائلة اندرسون ينقذونه من هذه العصابة .. يلعب بطولة الفيلم جون ليسجو ومليندا ديلون وهو من اخراج وليام دير .

وفى الاسكندرية تدور احداث كوميدية من نوع اخر مع مشاغب اخر من خلال فيلم المشاغب والشرير الذى يلعب بطولته ثنائى الشر الظريف تيرنس هيل وبدسبنسر ويعرض الفيلم فى احدى حفلات منتصف الليل .

ويتناول فيلم شراسة الانتقام الذى يعرض طوال اليوم وفى حفل منتصف الليل فيلم الصراعات العنيفة بين احدى المنظمات التى تحتجز فتاة وتجبرها على مساعدة المنظمة فى نقل الاسلحة ويقوم صديق الفتاة بمساعدتها على الهرب

ويعرض طوال اليوم ايضا وفى حفل منتصف الليل فيلم بروس لى يواجه الافعى ويلعب بطولته نجم الكاراتيه بروس لى الذى حققت افلامه ايرادات خيالية عندما عرضت فى العديد من دول العالم مما دفع النجم ريتشارد هاريسون لمشاركته فى بطولة فيلم شراسة النمور ودور احداث فيلم بروس لى يواجه الافعى حول مشاهد الكاراتيه العنيفة

مدحت أبو بكر

لقطة من فيلم العملاق والمشاغب

## مهرجانات فنية بمواقع الثقافة الجماهيرية

كتب مصطفى عبدالقادر :

ضمن احتفالات مديريات الثقافة الجماهيرية بشهر رمضان المبارك افتتح امس بمدينة زفتى بمحافظة الغربية المهرجان الفنى الكبير الذى تشارك فيه فرق قصر ثقافة المحلة وكفر الزيات وزفتى . وتستعد المحافظة لاقامة مهرجان اخر يبدأ السبت القادم بمدينة طنطا ويتضمن عروضا للفرق القومية للفنون الشعبية .. كما تفتتح محافظة المنوفية مهرجانها بعد غد وتشارك فيه الفرق المسرحية بشبين الكوم وملى ودنشواى . ويبدأ فى نفس اليوم المهرجان الذى تقيمه محافظة المنيا وتقدم خلاله خمسة عروض لفرقة الانشاء الدينى . وعرضان لفرق القصر التلقائية .. وتستعد محافظة دمياط الاسبوع القادم لعرض مسرحيتى عالم على بلبا . والمحروسة . وفى نفس الوقت تقدم مديرية ثقافة الجيزة مسرحيتى باب الفتوح . وروض الفرج . الى جانب عروض اخرى بالبدرشين والصف والبراجيل والواحات الشعبية والقناطر .. كما تستعد مديرينا الثقافة بشمال سيناء لاقامة احتفالاتها يوم ١٥ رمضان بتقديم مسرحية «غنوة بلدى» بخلاف ٦ عروض للانشاد الدينى

## كلاكيـت

حصل الماكيير الامريكى ( ريك بيكر ) على اوسكار احسن مكياج عن تصميم نموذج ضخم للقرد هارت نجم فيلم العملاق والمشاغب وتسلم جائزته منذ اسبوعين .. وهذا اول اوسكار يحصل عليه ريك وهو واحد من اشهر صانعى المكياج السينمائى فى امريكا ويمتلك مكتبا للمتخصصين فى المكياج الذين يرسلهم للعمل فى مختلف الافلام ويعتبر ريك بيكر ماكيير المهام الصعبة فهو قادر على حل جميع المشاكل المتعلقة بالمكياج التى تواجه المخرجين ..

## فوازير الشاشة الصغيرة والميكروفون

### ● الفزورة الثامنة ●

● فزورة جدو عبده راح مكتبته ●

★ تاليف مصطفى الشندويل وبطولة عبدالمنعم مدبولى وعزة بلبع واخراج محمد رجائى .

سؤال الحلقة . ماهى قصة اكتشاف النقود ، ومساوىء نظام المقايضة ؟

● فزورة دنيا الفوازير ●

★ تقدم اذاعة الشرق الاوسط عقب مدفع الافطار فزورة « دنيا الفوازير » من تاليف سمير الطائر وبطولة سهير البابلى واحمد بدير واخراج يحيى هنداوى . وهى عن وسائل المواصلات قديما وحديثا .

عبد المنعم مدبولى

● فزورة مدينة فى الخيال ●

★ تقدم آمال فهمى عقب مدفع الافطار من اذاعة البرنامج العام فزورة ( مدينة فى الخيال ) تاليف بخيت بيومى .

ايوه .. قبل مانتدخل فى التفاصيل .. انت حتدفع فرق السعر - واحنا حندفع فرق الشيل .. ايوه .. طلتى ضخم لكن بيطح حتى كمان منقاروه طويل سبحان الله .. ده معاها كيس بتخزن فيه .. اى سمكة كمان تصطادها .. تاكل سمكة وتشيل سمكة .. جوم الكيس عشان اولادها ومشهورة جدا عاترى الفيلم مشهورة ليه ! عشان فوق كمان ايوه بترقص رقص بقى ولعبوه هناك فى اوروبه تشوفها كمان حتى كمان منها فى امريكا وبتشوفها الماء .

عزة بلبع

## « عبد الرحمن على .. » .. فى لندن للعلاج !

بالرغم من ان المذيع عبد الرحمن على يرقد الان فى المستشفى الا انه اصر على الذهاب للتليفزيون لتسجيل عدة حلقات من البرنامج الدينى ( هدى الله ) الذى يقدم اسبوعيا على القناة الثانية وسوف تذاع هذه الحلقات اثناء سفر عبد الرحمن على الى لندن للعلاج من الكسور التى اصابته اثناء التصوير

عبدالرحمن على

## « الفـن المصرى الأمريكى » فى معرض ..

افتتح المستشار السيد الجوسقى محافظ الاسكندرية ود . كمال السراج رئيس جامعة حلوان .. معرض ( الفن المصرى الامريكى ) .. بقاعة معرض الفن ( ٨٨ ) بالاسكندرية .. يحتوى المعرض على ( ٤٥ ) لوحة لـ ٢٣ فنانا من بينهم ١٢ فنانا مصريا .. من بينهم د . كمال السراج واحمد عبد الوهاب .. وفاروق شحاته .. ومنعيد حنانيا .. وفؤاد تاج وصدقى الجباخنجى واسماعيل طه .. ومن اشهر الفنانين الامريكيين المشاركين فى المعرض ( جودى هود ) و ( جلتى كارتر ) .. وتتميز اللوحات بالتركيز على البيئة المصرية خلال التراث الفرعونى والاسلامى .. وعبرت اللوحات الامريكية عن احدث اتجاهات الفن هناك

## البرامج التعليمية

### القناة الاولى

● تقدم القناة الاولى ٢,١٥ ظهرا لطلبة الثانوية العامة جغرافية ( مراجعة ) وتاريخ طبيعى ( مراجعة المفصليات ) ولغة انجليزية ( مراجعة ) .

### القناة الثانية

● وتقدم القناة الثانية ١,١٥ ظهرا علوم للاعدادية ( العين ) وتعليم صناعى ( اجهزة التحكم والوقاية ) وتعليم زراعى ( مراجعة صناعات غذائية )

## عيب يا عبد الصمد

ابراهيم عبدالصمد لاعب الاهلي السابق ومدرب فريق ٢٠ سنة رفض التحدث الى « الوفد » تماما على الرغم من ان « الوفد » قد اتصلت به للتعرف على موقف فريقه في بطولة ٢٠ سنة وعدد النقط التي حصل عليها الفريق قبل مباراته مع الزمالك في ختام الدوري ، بالاضافة الى التعرف على اسماء بعض نجوم الفريق لالقاء الضوء عليهم كحق من حقوقهم باعتبارهم ابطال الدوري ، ولكن الكابتن ابراهيم رفض بدون مناسبة !

وتؤكد « الوفد » انها لم تكن تبغي من الكابتن ابراهيم سوى هذه المعلومات ولم يكن هدفنا باي حال من الاحوال معرفة « قصة حياته » عيب ياكابتن ابراهيم !!

## ٦ لاعبين يمثلون مصر في بطولتي البحر المتوسط ومستر انترناشيونال لكمال الاجسام

ابطال مصر في كمال الاجسام

● تغادر القاهرة يوم ٢٠ مايو القادم . بعثتا الاتحاد المصري لكمال الاجسام للاشتراك في بطولتي البحر المتوسط ، ومستر انترناشيونال

● تتكون بعثة بطولة البحر المتوسط من محمد الجندي رئيسا واحمد الجريدلي حكما ، ومصطفى حفظي حكما مرافقا لحضور اجتماعات لجنة الحكام الدولية . وخمسة لاعبين هم انور العماوي وعصمت صادق وعادل سعيد والتمساح دبروك واحمد صلاح .. تبدأ البطولة يوم ٢٧ مايو بمدينة ازمير بتركيا ، وقبلها سيقيم الفريق في معسكر تدريبي لمدة اسبوع بمدينة اسطنبول .. والمعروف ان مصر تحتكر بطولة البحر المتوسط منذ بدايتها في اوائل السبعينات ، الا انها ستواجه منافسة شديدة في بطولة هذا العام من اسبانيا .

● اما بعثة بطولة انترناشيونال والتي ستقام في نفس الموعد بامريكا ، فتتكون من اثنين فقط هما عبدالحميد الجندي حكما واداريا ، واللاعب محسن لتفي الفسخاني بطل العالم في وزنه ، والذي يشترك لاول مرة في هذه البطولة .

## محمود بكر .. ينفي !

صرح محمود بكر بانه لم يتم تعيينه مديرا للكرة بنادي الاولمبي وان ماتم بينه وبين المجلس لم يتعد المشاورات ، وانه كان يود مساعدة النادي في الظروف الصعبة . ومن ناحية اخرى هدد البوري بالاستقالة في حالة تعيين محمود بكر مديرا للكرة ، وصرح بانه يود ان يتحمل المسئولية حتى نهاية الدوري ، وان مايمر به الفريق هو لظروف خاصة لان الفريق ادى ٦ مباريات في اسبوعين .

## الغاء رحلة الزمالك

تقرر الغاء رحلة فريق الزمالك لكرة القدم الى العراق ، والتي كان مقررا لها ان تبدأ من غد الثلاثاء ، وذلك بعد ان تلقى الزمالك برقية اعتذار عاجلة من نادي الشرطة العراقي صاحب الدعوة ، وذلك بسبب ظروف خاصة بنادي الشرطة العراقي .

## على الماشي !

شاهدت بعون الله حلقة كاملة من فوازير التليفزيون ، وافتقدت خلالها مع كثيرين خفة الظل التي تتمتع بها شيريهان ، مع قدرتها الكبيرة على الحركة الاستعراضية السريعة . وعجبت لاستبعادها من الفوازير حتى ظننت انها تعليمات بان تكون فوازير هذا العام تحت الركبة ، احتراما لشهر رمضان !

عبدالنبي عبدالباري

# الزمالك يستعيد القمة .. هزم الاسماعيلي ١ ـ صفر

## اخبار الرياضة

يقدمها : زكي محمد زكي

اضاف الزمالك امس الى رصيده ثلاث نقاط غالية تصدر بها جدول الدوري بعد فوزه على الاسماعيلي بهدف مقابل لاشيء في المباراة التي جرت بينهما باستاد القاهرة . وارتفع بذلك رصيد الزمالك الى ٣٨ نقطة . كانت المباراة متوسطة المستوى تسيد الزمالك معظم فتراتها ولكن دون فاعلية ولم يشكل مهاجمو الفريقين خطورة على المرميين . احرز هدف الزمالك طارق يحيى في الدقيقة ١٢ من الشوط الثاني بتسديدة ارضية على يمين سعفان الصغير حارس الاسماعيلي ، وتوقف بذلك رصيد الاسماعيلي عند ٣٠ نقطة يحتل بها المركز الرابع .

جاء هذا الشوط متوسط المستوى اعتمد الزمالك خلاله على جمال عبدالحميد الذي تحرك كثيرا لتفادي الرقابة التي فرضت عليه من مدافعي الاسماعيلي بينما تركزت العاب الاسماعيلي في عماد سليمان وخالد القماش من ناحية اليمين.

● في الدقيقة التاسعة كاد الاسماعيلي ان يتقدم بهدف عندما اخطأ هشام ابراهيم واعاد الكرة الى اسماعيلي توتو مهاجم الاسماعيلي وايمن طاهر خارج مرماه إلا ان الكرة اخطأت المرمى.. بعدها ينفذ ايمن طاهر مرماه من هدف اخر من خالد القماش

● في الدقيقة ٢٠ ينظم الزمالك هجمة عن طريق رضا عبدالعال لخالد جلال الظهير الايمن الذي يلعبها عرضية لجمال عبدالحميد المنفرد لكنه «يفلش» الكرة وتضيع الفرصة.

● تأخذ المباراة طابع الحماس وتزداد الخشونة وساعد على ذلك تأخر صفارة الحكم مما ادى الى كثرة الاحتجاجات من اللاعبين

● في الدقيقة ٣١ ينفرد القماش بايمن طاهر ويسدد في جسده وتضيع فرصة للاسماعيلي بعدها مباشرة يسدد مجدي طلبة كرة قوية فوق العارضة بقليل.

بدأ الزمالك الشوط الثاني ضاغطا واجرى مع بداية الشوط تغييرا بنزول عفت نصار مكان مجدي طلبة، ومن اول كرة يلعبها اسماعيل يوسف براسه تصل سهلة في يد سعفان حارس الاسماعيلي..

● يواصل الزمالك ضغطه معتمدا على الجبهة اليسرى التي شكلت خطورة لانسجام وتفاهم احمد رمزي وعفت وطارق يحيى، ويمر حمادة عبداللطيف بكرة من ناحية الجناح الايمن وتصل لعفت فيلعبها مباشرة في المرمى يخرجها سعفان الى ضربة ركنية بصعوبة.

● بعد ١٢ دقيقة ومن ضربة ركنية للزمالك يلعبها اسماعيل يوسف الى طارق يحيى فيسدد بقوة ارضية على يمين سعفان حارس الاسماعيلي محرزا هدف الزمالك الاول.. ويعترض لاعبو الاسماعيلي على الهدف ويتوقف اللعب لمدة ٣ دقائق.

● ثم يستانف اللعب ويبدأ الاسماعيلي في مبادلة الزمالك للهجمات

بعدها ينفرد عفت نصار بسعفان من تمريرة حمادة البنية ويتفاداها سعفان ، ثم يجري الاسماعيلي تغييره الثاني فينزل اشرف خضر مكان احمد قناوي ، وينزل علاء فوزي للزمالك مكان طارق يحيى . وتنتهي المباراة بهدف الزمالك الوحيد

جمال عبدالحميد تحرك كثيرا رغم الرقابة

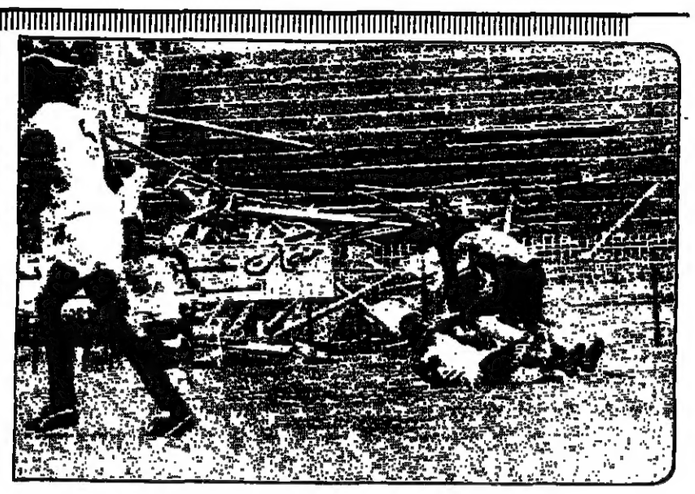

## قبل ان تقع الكارثة !!

المباراة.. مباراة المحلة ونسيج حلوان.. والنتيجة ٣/صفر لصالح المحلة.. والملعب.. ملعب المحلة، والصور تجعلنا نطرح سؤالا محددا هو كيف يسمح اتحاد الكرة باقامة مباراة في ملعب مدرجاته بهذه الحالة ؟ فماذا لو ان طرف اللقاء الثاني الاهلي او الزمالك وامتلأت المدرجات بجماهير المحلة وجماهير الاهلي او الزمالك الزاحفة وراء فريقها من القاهرة؟! من المؤكد ان بعضا من هذه الجماهير سوف تتمكن من التسلل الى المدرج المنهار مهما كانت الاحتياطات الامنية ولن تتوانى من استخدام الحجارة والاخشاب للتعبير عن غضبها فكيف يسمح اتحاد الكرة باقامة المباراة والملعب بحالته السيئة هذه؟ وهل من المستحيل إقامة المباراة على اي ملعب مجاور بحالة جيدة.. قبل ان تتحول الملاعب الى مذابح !!

وبالمناسبة.. تود «الوفد» ان تهدي هذه الصور الى سعيد حشمت رئيس جهاز الرياضة الذي صرح مؤخرا بان السنوات الحالية هي العصر الذهبي للمنشآت الرياضية في مصر !!

تصوير : محمد حنفي

## الكاميرا تقول :

# الترسانة تسرق الفوز من الأوليمبي وتدخله دوامة الهبوط

كتب ثروت البعثي :

فاز فريق الترسانة ٢/١ على الاوليمبي في المباراة التي اقيمت بينهما امس بمبت عقبة في مباراة سيئة المستوى. قدم خلالها الفريقان عرضا ضعيفا.. سجل الاهداف محمد ابوزيد للاوليمبي في الشوط الاول، ثم تعادل جمال عبدالحليم للترسانة في الشوط الثاني، وسجل محمد رمضان هدف الفوز.

### الشوط الاول

بدأ الشوط الاول بنشاط مبكر من كلا الفريقين خاصة الاوليمبي الذي لعب مهاجما ولم يركن للدفاع وبادل الترسانة الهجمات، وانحصر اللعب وسط الملعب اغلب فترات هذا الشوط الذي ظهر خلاله خطي دفاع ووسط الترسانة بحالة سيئة ، ويضيع جمال عبدالحليم اول فرصة للترسانة بعد ان انفرد بحليمو وسدد بجوار القائم ، ويرد الاوليمبي بهجمة مرتدة ويسجل ايمن ابوزيد هدف الاوليمبي الوحيد بتمريرة عرضية من الكاس في الدقيقة ٢٢ ، وتلعب الترسانة بمصيدة التسلل لايقاف هجمات الاوليمبي المتتالية بعد ان عجز خط الدفاع عن الحد من خطورتها .

### الشوط الثاني

تبدأ الترسانة بداية طيبة وتضغط على مرمى الاوليمبي وتشكل الهجمات المرتدة على الترسانة خطورة اكثر ففي الدقيقة ٢٠ يمرر محمد فؤاد الكرة الى جمال عبدالحليم المتقدم الذي يودعها مرمى حليمو لتتعادل الترسانة ويزيد امل اللاعبين وجماهيرهم في الفوز الذي تحقق في الدقيقة ٣٧ عندما مرر ادم كابتن الفريق كرة الى محمد رمضان الذي يسجلها على يمين حليمو مسجلا الهدف الثاني لفريقه لتنتهي المباراة بفوز الترسانة ويرتفع رصيدها الى ٢٢ نقطة بينما يتوقف رصيد الاوليمبي عند ١٧ نقطة فقط .

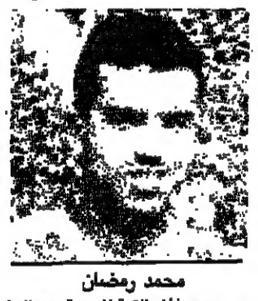
محمد رمضان

جمال عبدالحليم

هجمة للاسماعيلي بقيادة حمادة الرومي على مرمى الزمالك

## مجلس ادارة المصري يقرر خصم ١٠ ايام من مستحقات جهاز الكرة

قرر مجلس ادارة النادي المصري برئاسة سيد متولي في اجتماعه امس الاول الاربعاء خصم عشرة ايام من مستحقات الجهاز الفني والاداري بسبب اتصال اعضائه باجهزة الامن دون الرجوع لمجلس الادارة .. وكان مسعد نور مساعد المدرب وعوض مرزوقة اداري الفريق قد اشتبكا مع بعض جماهير الدرجة الثالثة في مباراة الاتحاد السكندري في بورسعيد .. وقاما باللجوء الى الشرطة ضد الجماهير .

كما قرر المجلس استمرار ايقاف عادل عبدالمنعم كابتن الفريق لاجل غير مسمى تنفيذا لقرار المدير الفني مدحت فتوسة .. واجراء تحقيق مع كافة الاطراف سواء اللاعبين او اعضاء الجهاز الفني للوصول الى الحقيقة .. المعروف ان عادل عبدالمنعم كان قد تقدم بمذكرة الى مجلس الادارة يتهم فيها عوض مرزوقة بخلقه المشاكل وعرقلة مسيرة النادي .

كما قرر المجلس التحقيق مع سمير التفاهني مدرب فريق ١٨ سنة فيما بدر منه تجاه النادي .

## غزل دمياط يحقق ثاني مفاجأة له ويفوز على المريخ ١/صفر.. في بورسعيد

بورسعيد ـ بدر الدين حسن :

حقق فريق غزل دمياط فوزا غاليا على المريخ ١/صفر بملعبه وبين جمهوره في المباراة التي جرت بينهما امس ببورسعيد في الاسبوع التاسع عشر للدوري الممتاز.. ثأر دمياط بذلك لنفسه من المريخ وسجل واحدة من اكبر مفاجآت الدوري. احرز هدف المباراة الوحيد عبدالله الجنيدي في الدقيقة ٣٥ من الشوط الاول اثر تسديدة قوية.

كانت المباراة حماسية اتسمت بالندية والاثارة، رجحت فيها كفة دمياط اغلب فترات الشوط الاول ومالت الكفة للمريخ في الشوط الثاني.

قدمت دمياط عرضا قويا اتسم بالاداء الجماعي والجدية والسرعة في حين اهتز اداء لاعبي المريخ في الشوط الاول ولم يحسنوا استغلال الهواء الذي ظاهرهم تحسن حال المريخ في الشوط الثاني بعد نزول احمد حبيش وياسر فتحي بدلا من نبيل حلمي المصاب والكاس غير الموفق وهاجم بشدة الا ان استبسال دفاع دمياط حال دون تحقيقه للتعادل بالاضافة الى رعونة المهاجمين.. حكم المباراة محمود عثمان. وبدأت متاخرة ١٥ دقيقة عن موعدها. وانذر عاطف القباني من المريخ وعلي عبدربه من دمياط.

## الاهلي يرفض استكمال الدوري بدون الدوليين

علمت « الوفد » ان جهاز المنتخب القومي لكرة القدم الجديد بقيادة فؤاد صدقي قد طلب من اتحاد الكرة في حالة الاصرار على الاشتراك في تصفيات البطولة العربية المقرر بدايتها ١٦ يونيو القادم ان يتم تجميع لاعبي المنتخب اعتبارا من الاسبوع الثاني من مايو القادم في معسكر مغلق للاعداد الجيد خاصة وان الفريق يحتاج للكثير .

كما علمت « الوفد » ان هناك اقتراحا تقدم به الكابتن فؤاد صبحي لاستكمال مباريات الدوري بدون اللاعبين الدوليين الا ان جهاز كرة القدم بالنادي الاهلي رفض المبدأ على اساس ان الاهلي مازالت لديه تسع مباريات فاصلة وحاسمة في الدوري يجانب ان اصابات لاعبيه كثيرة وبالتالي لايمكن اللعب بدون الدوليين .

## الزمالك.. وراء مهزلة نهائي السلة

كتب رأفت الشيخ :

شهدت صالة بورسعيد المغلقة يوم الاربعاء الماضي.. مهزلة رياضية بكل المقاييس وذلك في مباراة نهائي كاس مصر المعادة بين فريقي الزمالك والاتحاد السكندري.. وخرج الجمهور الذي شاهد المباراة حزينا على ما وصلت اليه اخلاقيات بعض اللاعبين وعن المباراة نفسها.. فقد كانت مباراة عصام عبدالحميد نجم الزمالك الذي كان في قمة مستواه.. وسجل ما يقرب من نصف نقاط فريقه وقد زملاءه الى الفوز .. وقد احيطت بالمباراة اخطاء تنظيمية بالغة.. تسبب فيها عدة اطراف وعلى رأسها اتحاد السلة الذي جانبه الصواب تماما في اقامة المباراة بصالة بورسعيد حيث ان الصالة لا تسع الا ما يقرب من ٥٠٠ مشاهد كما ان رجال الامن فشلوا تماما في السيطرة على الجماهير.. وضاقت ارض الصالة بالجماهير.. وادى ذلك الى حدوث العديد من المشاحنات والاشتباكات بعد المباراة..

والغريب ان نادي الزمالك اصطحب معه اكثر من خمسين «فتوة» اقاموا مع الفريق اقامة كاملة وتسبب هؤلاء الفتوات بقلة وعيهم في إفساد جو المباراة ، بالهتافات غير اللائقة.. كما انهم لم يتركوا احدا من رجال الشرطة او لاعبي الاتحاد.. دون الاشتباك معه.. او التعرض له حتى انهم كادوا يقتلون مشجعا لانه يرتدي فانلة حمراء..

والغريب ان التليفزيون لم ينقل المباراة رغم اهميتها.. ورغم ضيق صالة بورسعيد واكتفى بنقل مباراة الترسانة والشرطة.. رغم عدم اهميتها

وقد شهدت المباراة ذاتها احداثا دامية وكثر اعتراض مدربي الفريقين على حكم المباراة .. كما ان اللاعبين واعضاء الجهاز الفني للفريقين توجها اكثر من مرة الى الحكم العام للاعتراض على قرارات حكم الملعب .. او الزمن .. وكاد هشام شعبان لاعب الزمالك يتسبب في افساد المباراة بكثرة اعتراضه على الحكم .. وعصبيته الزائدة .. ثم كاد يتسبب في ازمة بعد المباراة بسبب اشتباكه مع الجماهير .. كما ان عصام ابو العينين لاعب الاتحاد كان الوحيد من زملائه الذي فقد اعصابه .. بعد انتهاء المباراة بهزيمة فريقه .. واعتدى على موسى عبدالله اداري الزمالك .. فهل يتدخل اتحاد السلة .. وهل تكون له قرارات حاسمة حتى يعيد الاخلاق الى ملاعبنا ؟ !

جانب من مهزلة نهائي كاس السلة

## هل يتم تشكيل أول منتخب عربي لتنس الطاولة !

كتب هشام السبع :

يقوم حاليا حسن سعيد عضو اللجنة الفنية بالاتحاد المصري لتنس الطاولة باعداد تقرير ـ بناء على تكليف من الاتحاد العربي ـ يتضمن مقترحات لتنمية رياضة تنس الطاولة في العالم العربي . على ان تتم مناقشة التقرير في اجتماع الاتحاد القادم قبل بدء البطولة العربية لتنس الطاولة في اغسطس القادم ، وجاءت اهم المقترحات بتشكيل اول منتخب عربي لتنس الطاولة للرجال يضم افضل ثمانية لاعبين على مستوى العالم العربي مع توفير الاحتكاك المناسب للفريق الذي يلعب باسم ( العرب ) ـ مع الفرق العالمية ، كما ان هناك اقتراحا بتنظيم بطولات قارية لتنس الطاولة بين منتخبات من اسيا وافريقيا . ويتضمن التقرير الاهتمام بالناشئين ، وتنظيم دراسات متقدمة للمدربين الوطنيين لرفع مستواهم،تمهيدا للاستغناء عن المدرب الاجنبي .

حسن سعيد

## منتخب مصر للتنس يستعد للمغرب وتصفيات سيول

● يواصل المنتخب القومي للتنس استعداده الجاد يوميا بنادي الجزيرة ، استعدادا للقاء المغرب في كاس ديفيز خلال الفترة من ٦ ـ ٨ مايو القادم بالدار البيضاء وكذا تصفيات افريقيا للصعود لسيول والتي ستقام بابيدجان من ١١ ـ ١٥ مايو القادم .

ويقود التدريبات بدر الدين سيد المدير الفني ويشمل التدريب صباحا المهارات الفنية الخاصة باللعبة ثم بعد الظهر خوض مباريات تدريبية

ومن ناحية اخرى انضم تامر الصاوي والذي استبعد عن لقاء كينيا للتدريبات مع زملائه هاني ناصر والمهيلمي وحسن الدوس والذي من المنتظر الا يسافر الى المغرب لظروف امتحاناته .

وعلى صعيد اخر يواصل منتخب السيدات للتنس استعداده للاشتراك في تصفيات افريقيا للصعود لسيول تحت اشراف بدر الدين سيد وعلمت ( الوفد ) ان شهيرة توفيق سوف تلحق بالمنتخب القومي للرجال في المغرب

## خصومات بالجملة للاعبي المحلة بعد التعادل مع المقاولون

## الشناوي : تغييرات في صفوف الفريق .. واستبعاد اي لاعب يقل مستواه

● قرر الكابتن محمود الشناوي مدرب فريق غزل المحلة لكرة القدم خصم ١٠٠ جنيه من كل لاعب بالفريق بعد تعادله مع المقاولون ١/١ يوم الخميس الماضي وخسر بذلك نقطتين ثمينتين في صراعه على قمة الدوري مع الاهلي والزمالك ..

من ناحية اخرى صرح الكابتن الشناوي ان الحالة غير الطبيعية التي كان عليها فريقه في هذه المباراة سببها الاول فترة توقف الدوري الطويلة التي اضرت بالفريق تماما وافقدته انسجامه رغم اننا لعبنا العديد من المباريات الودية الا انها لا ترتقي الى مستوى وقوة المباراة الرسمية

ومن هنا فعند بداية الدوري قدم الفريق عروضا لا تتناسب مع المركز الذي يحتله الفريق في الدوري ابتداء من مباراة الاتحاد السكندري التي انتهت بالتعادل بدون اهداف ثم نسيج حلوان رغم فوزنا ٣/صفر الا ان العرض الذي قدمه الفريق لم يرضني على الاطلاق وقررت توقيع جزاءات على اللاعبين

محمود الشناوي

واضاف الكابتن الشناوي بان الفترة القادمة ستشهد تغييرات في بعض صفوف الفريق وان اي لاعب سيقل انتاجه سيتم استبعاده مهما كانت نجوميته .. وقال اننا نواصل استعدادنا الان لمباراة المصري التي تقام يوم الاحد القادم باستاد بورسعيد وسيدخل الفريق معسكرا مغلقا ابتداء من يوم الخميس القادم ..

### الاستاد مصمم على المباريات نهارا

صرح المهندس مصطفى البحيري مدير عام هيئة استاد القاهرة ان الاستاد مصمم على اقامة مباريات الدوري نهارا لعدة اسباب اهمها ان جدول المباريات المرسل من اتحاد الكرة يتضمن المباريات نهارا بجانب ان الجو مناسب حاليا .. ثم ان تكلفة الانارة عالية وثمن « اللمبة » ٢٥٠ دولارا وليست هناك عملة صعبة ومن هنا يجب ان تقام المباريات نهارا .

### مدرب الأهلي لليد لن يقدم استقالته

علمت « الوفد » ان خليل زكي مدرب الاهلي لكرة اليد لن يقدم استقالته من عمله كما اشيع ، وان الشائعة مصدرها اكثر من عضو من مجلس الادارة يرفضون استمرار خليل لقوة شخصيته .. كما علمت « الوفد » ان جهاز اليد مستمر في عمله .

### مبدأ الدور مرفوض

صرح مصدر مسئول بلجنة الحكام الرئيسية باتحاد كرة القدم بان اللجنة ترفض تماما في الايام القادمة مبدأ الدور نظرا لحساسية المباريات سواء في صراع القمة او القاع ، ولهذا فان اللجنة تضع الحكم المناسب لكل مباراة حسب اهميتها وان اللجنة تحرص على انتهاء الموسم بلا مشاكل .

واكد المصدر المسئول ان النية كانت متجهة لاعطاء فرص بالجملة لحكام الدرجة الاولى لولا ظروف صراع النقطة وان الفرصة قائمة للحكام الجدد في الفترة المقبلة ولكن في الوقت المناسب

## اختيار ١٧ لاعبا لمنتخب الطائرة استعدادا لبطولة صدام حسين

كتب عماد يونس :

اجتمع الجهاز الفني للمنتخب القومي للكرة الطائرة لتنفيذ قرارات المكتب التنفيذي الخاصة بتعيين عزمي مجاهد مدربا للمنتخب وقد تم خلال الاجتماع اختيار لاعبي المنتخب استعدادا لبطولة صدام حسين الدولية ببغداد في مايو القادم . وقد وقع الاختيار على ١٧ لاعبا هم : احمد مصطفى ، محمد السيد ، حسام عبدالعزيز ، احمد معتز، خالد ناصف ، عصام عبدالمعطي ، احمد العسقلاني ، ممدوح حسني ، طارق فريد ، احمد عبدالدايم ، محمد رشدي ، اشرف كامل ، عبدالمعطي منصور ، هاني عبدالحميد خالد عباس ، محمد اللقاني، رضا الغزالي .

ويبدأ اللاعبون اول تدريب لهم في التاسعة مساء غدا ( الثلاثاء ) بتدريبات اللياقة البدنية .. وقد تم استبعاد بعض اللاعبين مؤقتا لظروف امتحاناتهم على ان ينضموا فور الانتهاء منها الى المنتخب الاوليمبي الثاني لاعدادهم للانضمام للمنتخب الاول وهم . ايمن العايدي ، اسامة عبدالله، سامح كامل ، عماد فاروق ، ايمن ايهاب .

طارق فريد


محمد اللقاني

## اليوم نسيج حلوان والمصري

● يلتقي في الثانية والنصف من بعد ظهر اليوم ، الاثنين ، فريقا نسيج حلوان والمصري في اطار مباريات الاسبوع الـ ١٩ للدوري .. وستقام المباراة على ملعب اسكو والمباراة هي تحصيل حاصل للفريقين فالنسيج هبط بالفعل ولن ينفعه اية فوز الذي لم يحققه حتى الان . والمصري ضمن البقاء في الدوري بعيدا عن تهديدات الهبوط التي تشمل ٦ فرق هذا الموسم . كما انه لاينافس على المقدمة بعد ان تعثر في مباراتين امام الزمالك والترسانة وتعادل مع الاتحاد وبذلك فقد ٨ نقاط متتالية كانت كفيلة بأن تدخله دائرة المنافسة .

الوفد
يصدرها حزب الوفد الجديد

القاهرة : ٣٩ شارع الشيخ علي يوسف
التحرير : ٣٥٥٥٥٢٢
٣٥٦٢٩١٧
FAX : ٣٥٥٦٥٥٧
الاعلانات : ٣٥٥٥٥٣٣

الاسكندرية :
التحرير : ٥٩٥٠٣٠٥
الاعلانات : ٥٩٧٥١٦٥
٥٩٥٢٧٦٨

بورسعيد :
ش الجمهورية : عمارة الخليج
التحرير والاعلانات : ٣٧٧٩٤

مكاتب التحرير والاعلانات بالمحافظات بمقار لجان الوفد مؤقتا

ABC
مكتب مراقبة توزيع الصحف ـ لندن

| اسعار الاشتراكات | العدد اليومي | العدد الاسبوعي | لمدة عام |
|---|---|---|---|
| ● داخل مصر | ٥٥ جنيها | ٨ جنيهات | ترسل الاشتراكات نقدا او بحوالات بريدية على مكتب بريد رمسيس ـ القاهرة او بشيك مصرفي باسم ادارة الاشتراكات بمؤسسة الاهرام ـ شارع الجلاء القاهرة |
| ● الدول العربية واتحاد البريد العربي | ١٠٠ دولار امريكي | ٣٠ دولارا امريكيا | |
| ● باقي دول العالم | ٢٧٠ دولارا امريكيا | ٤٥ دولارا امريكيا | |

طبعت بمطابع الأهرام بالجلاء

# الشركة الإسلامية للمنظفات الصناعية «١»

## قلعة ضخمة من قلاع الصناعة الوطنية فى مدينة العامرية الجديدة

تمكنت الشركة الاسلامية للمنظفات الصناعية، خلال اقل من ثلاث سنوات، ان تثبت وجودها وتميزها وتفوقها فى المجال الذى تخصصت فيه وهو انتاج المنظفات الصناعية .. فقد عقدت اول جمعية عمومية للشركة فى ١٩٨٥/١٢/٣٠، وخلال المدة القصيرة التى اعقبت هذا التاريخ حتى الان، قدمت مصانع الشركة مجموعتين من المنظفات على اعلى مستوى من الجودة هما مجموعة «ارو» ومجموعة «بونا» حيث تحتوى كل مجموعة على عدة انواع من المنظفات الصناعية تصلح لكافة الاغراض، ولما كانت الجودة العالية والاسعار المناسبة تجد ترحيبا واقبالا لدى جمهور المستهلكين، فقد تصدرت منتجات الشركة الاسلامية للمنظفات الصناعية قائمة احتياجات الجمهور، واصبح اسما «ارو» و«بونا» الضمان الوحيد للجودة، ومن الطبيعى ان الجودة العالية والاسعار المناسبة لا ياتيان من فراغ، ولكن يسبقهما جهد كبير، يقوم على دعامتين قويتين احداهما الاخلاص لله والوطن، والثانية هى الاسلوب العلمى فى الانتاج والادارة، باستخدام احدث ما وصل اليه العصر من الآلات واساليب التشغيل وهذا الجهد الكبير يقوم عليه ويتعهده بالرعاية رجال يعملون بايمان عميق وتصميم قوى، وعزيمة لاتضعف، فى سبيل التحسين المستمر والوصول إلى الاجود، يقودون هذه المسيرة الناجحة، فى مقدمتهم المهندس على عبد الرحمن امين رئيس مجلس ادارة الشركة والمهندس على محمد حسن غزال عضو مجلس الادارة المنتدب والمهندس محمد بهاء الدين الالفى مدير عام الشركة الاسلامية للمنظفات الصناعية ..

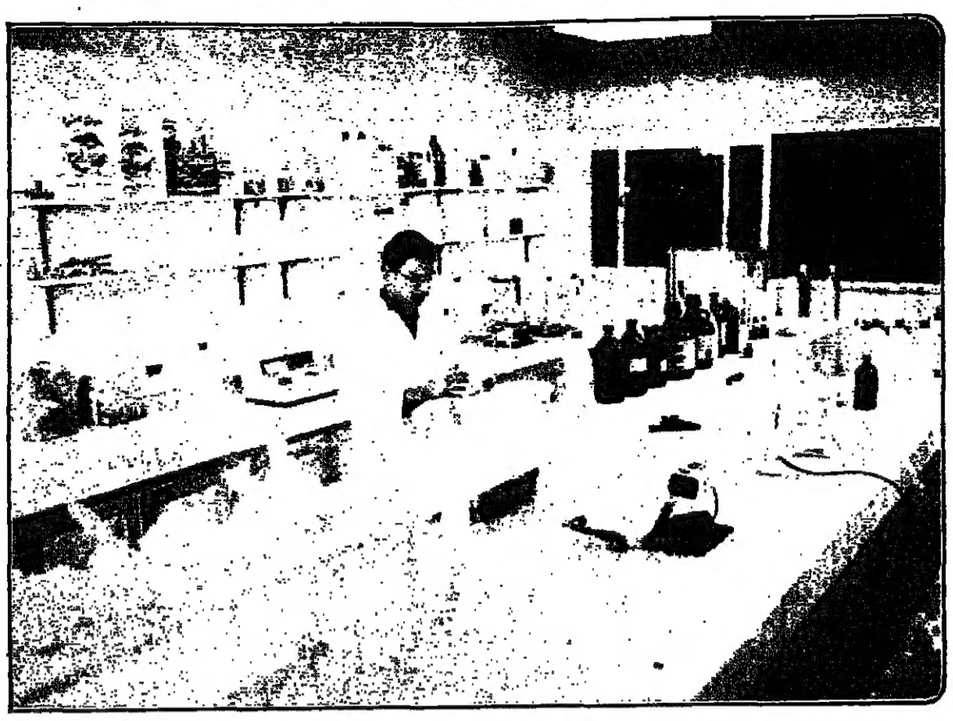

معمل التحاليل ومراقبة الجودة بمصانع الشركة الاسلامية للمنظفات الصناعية

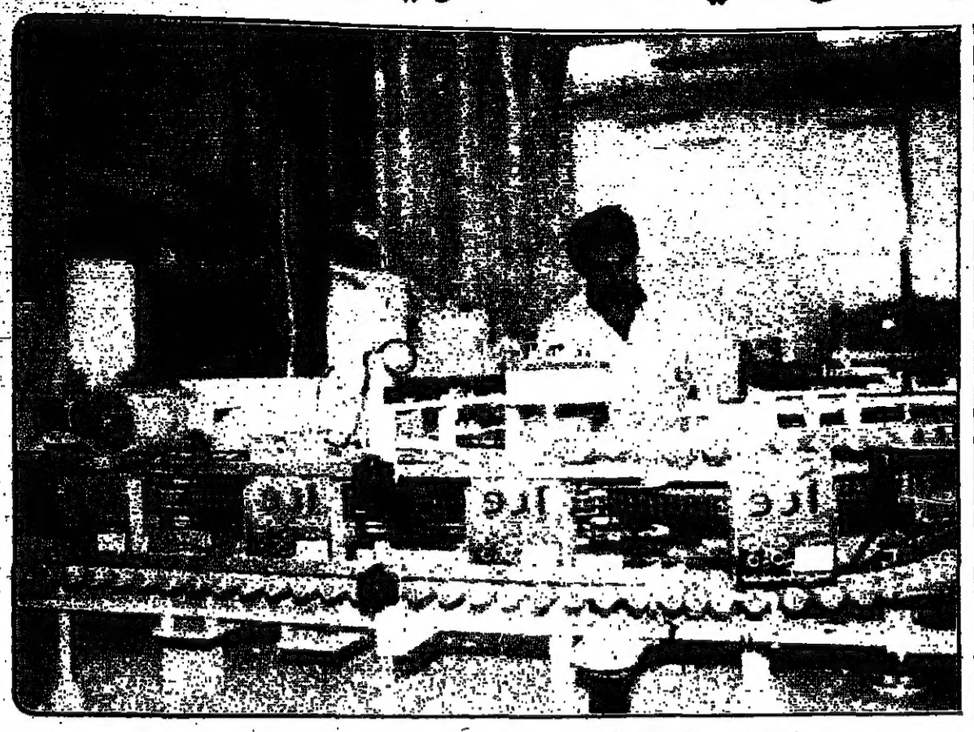

خطوط تعبئة المنظفات اليودرة تعمل باحدث الأساليب التكنولوجية

## مجموعة متكاملة من المصانع تقدم أعلى مستويات الجودة بأنسب الأسعار وتوفر ٢٥٪ من الخامات الأساسية المستخدمة فى الانتاج

### رأس المال المستثمر حتى الآن :

## ٢٧,٥ مليون جنيه

**خطط طموحة تهدف الى تغطية الأسواق المصرية والعربية والافريقية بالمنظفات الصناعية بكافة أنواعها**

اعداد : مصطفى الشرنوبى

وقد تم انشاء الشركة على مساحة حوالى ١٧ الف متر مربع بمدينة العامرية الجديدة مساهمة فى تعميرها . وتحوى الشركة مجموعة متكاملة من المصانع وخدماتها حتى تضمن لمنتجاتها اعلى مستويات الجودة واستمرارية خدمة المستهلك المصرى بأسعار معتدلة فالشركة بها مصنع رائد لانتاج الخامات يوفر مايزيد على ٢٥٪ من الخامات الاساسية المستخدمة فى منتجات الشركة كما يتاح فائض الكميات المنتجة من الخامات، للشركات المصرية الاخرى، مما يساهم فى توفير العملات الحرة اللازمة لاستيراد مثل هذه الخامات كما ان بالشركة مصنعا للعبوات البلاستيك اللازمة للمنتجات، وكذلك خطوط التصنيع والتعبئة للمنظفات السائلة والمسحوق تعد احدث ما انتج العالم ويتحكم فى عملياتها حاسب آلى متقدم، لذا فاننا عن حق نقول للمستهلك ان منتجاتنا هى الضمان الوحيد للجودة .

### الاستثمارات ٢٧,٥ مليون جنيه

وفى حوار مع المهندس على عبد الرحمن امين، رئيس مجلس إدارة الشركة الاسلامية للمنظفات الصناعية، تحدث سيادته عن طرف من تاريخ الشركة، وشرح بعض اوجه نشاطها ، وآفاق المستقبل بالنسبة لمشروعاتها القادمة :

يقول المهندس على عبد الرحمن امين :

- تم عقد اول جمعية عمومية للشركة فى ١٩٨٥/١٢/٣٠ وذلك فور صدور القرار الوزارى المرخص بانشاء الشركة برقم ٥٥٠ فى ١٩٨٥/١٢/٢٩، وبلغ راس المال المرخص به ثمانية ملايين جنيه تم الاكتتاب فيه، وقد بلغ راس المال المستثمر بالشركة حوالى ٢٧,٥ مليون جنيه حتى الان .

● هل هناك مصاعب تعوق مسيرة الشركة ؟

- من اهم المصاعب التى تواجه الشركة بموقعها بمدينة العامرية الجديدة توفير وسائل الاتصال من تليفون وتلكس وخلافه، كذلك فان الخدمات الرئيسية الاخرى تحتاج الى مزيد من التعزيز والعناية .

### الخبرة الاجنبية

تعلم ان منتجاتكم مصرية، ولكن هل هناك خبرة اجنبية وراءها ؟

- لقد ساهمت فى الشركة مجموعة من الشركات والمؤسسات المالية ذات السمعة العالمية محليا ودوليا، وذلك ايمانا منها بالخط الذى انتهجته الشركة المبنى على اختيار افضل الشركات المتخصصة فى المنظفات عالميا للتعاون معها فى تقديم مجموعة منتجات مصممة خصيصا لحل مشاكل النظافة بالمنزل المصرى، وباسعار فى متناول المستهلك بجودة تضارع - ان لم تتفوق - على الاسماء العالمية .

### آفاق المستقبل

● وما هى خطط الشركة على المدى الطويل ؟

- اجاب المهندس على محمد حسن غزال، عضو مجلس الادارة المنتدب للشركة الاسلامية للمنظفات الصناعية :

- لاتقف طموحات الشركة عند حد، فبعد ان اولى الجمهور المصرى ثقته بمجموعة المنتجات التى تناسب كل اسرة، فقد قدمت الشركة مجموعة منتجات رائدة للسوق المصرى منها بونا مزيل الدهون بالامونيا، وبونا منعم المنسوجات، وهما اول منتجات مصرية فى هذا المجال، وتحل محل المنتجات المستوردة وبنفس جودتها، ان لم تكن افضل، كذلك فان خطط الشركة الطموحة تهدف الى تغطية السوق المصرى والعربى والافريقى بالمنتجات المنظفة بكافة انواعها بحيث تناسب قطاعات السوق المختلفة ومستويات الدخول المتعددة، ونستطيع القول بان لكل مشكلة نظافة حلا لدى الشركة الاسلامية للمنظفات .

### سعر التحويل

● وما سبب الفرق بين راس المال المصدر وراس المال العامل ؟

- اجاب رئيس مجلس ادارة الشركة الاسلامية للمنظفات الصناعية :

يعزى هذا الفرق الضخم الى اجتماع عديد من الاسباب معا، فعند الدراسة وتاسيس الشركة كان سعر تحويل الدولار الى الجنيه المصرى حوالى ٨٤ قرشا، وبذلك كان راس مال الشركة يعادل ١٠ ملايين دولار، وعند تقييم راس المال المستثمر حاليا، اصبح سعر التحويل حوالى ٢,٢٥ جنيه للدولار مما ادى الى تضخم التكاليف الراسمالية عند حسابها بالجنيه المصرى، كذلك فقد انخفض سعر تحويل الدولار بالنسبة للعملات الحرة الاخرى، كما صدر قرار بعد انشاء الشركة باخضاع معداتها للرسوم الجمركية مما اضاف مرة اخرى الى التكاليف الاستثمارية، كذلك فقد كان لزاما على الشركة ان تضيف اخر التطورات التكنولوجية العالمية لاستحضار احدث ما انتجه العالم الى مصر، كل ذلك ادى الى وصول التكاليف الاستثمارية الى ٢٧,٥ مليون جنيه تقريبا .

### رعاية كاملة للعمال

وانتقلنا بالحوار الى المهندس على محمد حسن غزال، عضو مجلس الادارة المنتدب للشركة الاسلامية للمنظفات الصناعية، حيث بدا حديثنا معه من نقطة على جانب كبير من الاهمية والخطورة هى حجم العمالة بالشركة، ومدى مايتمتع به عامل الشركة الاسلامية للمنظفات الصناعية من رعاية فى كافة النواحى وعلى الاخص صحيا واجتماعيا .

قال المهندس على محمد حسن غزال

- تبلغ العمالة المستخدمة حاليا بالشركة حوالى ٨٠ فردا من مختلف المهارات والتخصصات، وتعمل الشركة على توفير الخدمات لهم مثل النقل من والى موقع العمل، والعلاج الطبى، وعند استكمال المنشات فان النية تتجه الى تقديم الوجبات لهم، كما تعكف الشركة - الآن على محاولة توفير المساكن لهم بمدينة العامرية الجديدة .

وماهى امنياتكم للشركة ؟

- ان امنيات جميع العاملين فى الشركة توضع فى القالب الوحيد الذى يضمن تحقيقها، وهو العمل الشاق المنظم كى تظل منتجاتنا فى المقدمة متمتعة بثقة المستهلك، كذلك فان على الشركة الاحتفاظ بمركز الصدارة عن طريق تقديم المنتجات الرائدة لخدمة جماهير الشعب المصرى، ولاسبيل الى ذلك الا بالعمل الدؤوب والحفاظ على اعلى مستويات الجودة واستمرارية التطوير التكنولوجى ونامل من الله ان نتمكن من تثبيت اقدام منتجاتنا بالاسواق الخارجية جنبا الى جنب مع المنافسة الغربية .

### افضل ظروف للعمل

وقد صرح المهندس محمد بهاء الدين الالفى، مدير عام الشركة الاسلامية للمنظفات الصناعية، ان الشركة تسعى الى توفير ظروف العمل المثلى، وتقديم كافة اوجه الرعاية وانواع الخدمات لعمالها، حيث تقوم الشركة بنقلهم من المصنع الى محال اقامتهم، وعمل التامينات، والشركة بصدد انشاء كافتيريا خاصة تقدم الوجبات للعاملين ، خاصة بعد ان يبدأ العمل بالمصانع بطاقتها الكاملة، وذلك بالاضافة الى الجهود التى تبذل حاليا لتوفير المساكن لهم .

وقال مدير عام الشركة الاسلامية للمنظفات الصناعية ان الشركة تسعى الى ان يكون انتاجها مصريا مائة فى المائة حيث ان خطة عملها تقوم اساسا، ومنذ البداية على تحقيق الاكتفاء الذاتى .

حقا، إن الله سبحانه وتعالى يبارك الجهد المخلص ولايضيع اجر من احسن عملا .

**الشركة الاسلامية للمنظفات الصناعية**

قطاع التسويق : ٤٧ ا طريق مصر/حلوان الزراعى - القاهرة الكبرى - تليفون ٥٣٠٦٢٧٢ .

الادارة ص.ب ٢٣٤ سيدى جابر الاسكندرية تليفون ٤٣٠٠٣٥٢ - ٤٧٠٠٣٥٣ .

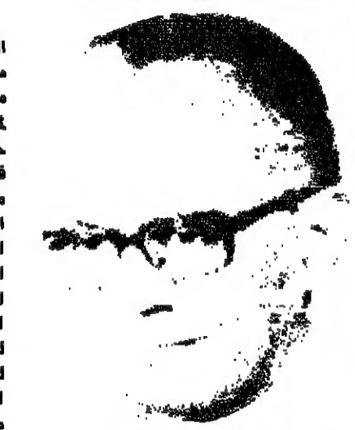

على عبد الرحمن احمد

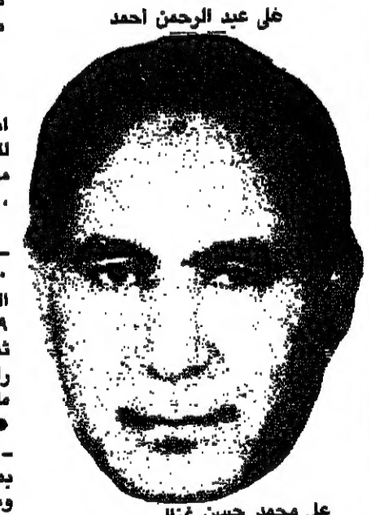

على محمد حسن غزال

محمد بهاء الدين الالفى

بعض منتجات الشركة الاسلامية للمنظفات الصناعية

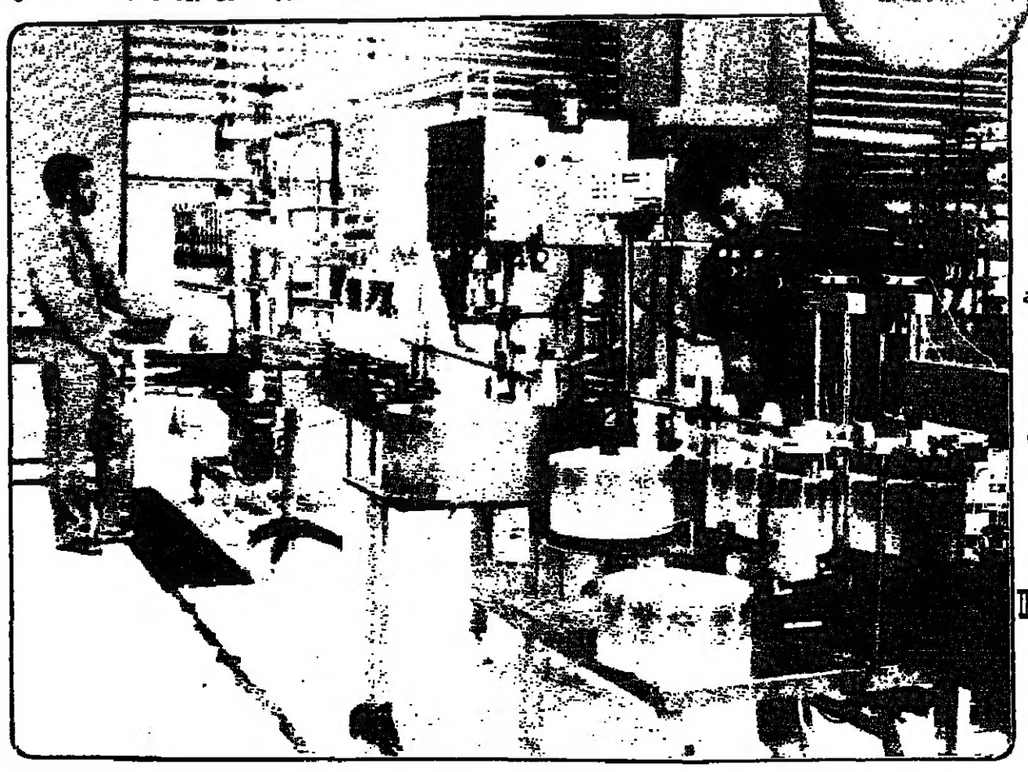

ماكينة تعبئة زجاجات المنظفات الصناعية السائلة المختلفة وغلق ولصق الملصقات على جانبها

### منتجات الشركة الاسلامية للمنظفات الصناعية

عائلة بونا :

- اجود مسحوق غسيل للغسالات الأتوماتيكية (٢ × ٩٣٠ جم) بونا لألوان ازهى وبياض انصع .
- منعم ومطرى المنسوجات (٤٥٠ سم٣) بونا القليل منه يعطيك ملمس الحرير ورائحة العطور .
- سائل مركز برائحة الليمون (٤٥٠ سم٣) لتنظيف ادوات المطبخ بونا يزيدها بريقا ولمعانا ويحافظ على نعومة يديك .
- منظف سائل لجميع الأغراض بالامونيا (لتر) بونا للتنظيف والتعقيم والتلميع .

عائلة أرو :

- مسحوق غسيل لجميع الغسالات (٦٠٠ جم) أرو الاقتصادى (الاحمر) .
- مسحوق غسيل ذو رغوة وفيرة للغسيل العادى (٦٠٠ جم) أرو يحافظ على نعومة يديك .
- سائل مركز برائحة الليمون (٧٥٠ سم٣) لتنظيف ادوات المطبخ أرو يزيدها بريقا ولمعانا ويحافظ على نعومة يديك .
- منظف سائل لجميع الاغراض برائحة الليمون (لتر) أرو يعيد للاسطح بريقها .

### تهنئة

اهنىء الاستاذ/ عادل غالب محمود رئيس مجلس ادارة بنك الاسكندرية التجارى والبحرى والاستاذ/عثمان مصطفى والاستاذ مصطفى صبرى بالنجاح الباهر فى انتخابات مجلس ادارة النادى السورى بالاسكندرية .

مصطفى الشرنوبى